民國日報

THE REPUBLICAN DAILY NEWS

電話四千八百十六號

第五百十六號

今日三大張售大洋三分

中華民國六年七月四日（即舊歷五月十六日）（星期三）

本報開設在上海棋盤街中市（河南路）第五百另一號

付郵票按九五折計算

國會議員集會通告

啟者段氏免職孜湖陡起叛徒倪嗣冲等稱兵造反進逼京畿張勳率兵入都脅制總統迫散國會兩院同人被武力壓迫不能開會今更變本加厲擁立溥儀稱帝北京傾覆共和薄海同憤同人為國民代表處國家非常事變亟應按照約法自行集會茲經公同議決先在上海齊集再擇地正式開會根據法律討伐叛逆解決時局除在滬設立國會議員通訊處外合再登報望同人留京津及在故里者迅速啟程來滬公同商酌用策進行特此通告

旅滬國會議員同啟

中華全國學生救亡會緊急啟事

自叛督稱兵弁髦國法本會應時而生主張殲除梟獍今逆燄愈熾甘作臣妾推翻共和尚乞全國學界諸君子羣策進行願入會者請至上海法界霞飛路寶康里六十三號本會事務所接洽

中華全國學生救亡會公啟

育材高等小學招生廣告

本校招收一年級生四十名二年級插班生各十名定於七月十九日起（即舊歷六月初一日）每日上午招考錄取後並繳保證金一元於學費內扣還錄取不到者不還

上海大東門口電車站北首本校啟

西區高等小學第五屆招生

本校學科注重國文英文算術主張嚴格管理切實訓練茲定舊歷五月二十至二十七日及七月初三至十六日每日上午招考各級插班生章程函索即寄或向棋盤街實學通藝館索閱

西門外白雲觀本校啟

南洋中學招生廣告

本校定陰歷五月二十四日午前招考一年級生及各級插班其外埠不及赴考者定陰歷七月十七至十九日每日午前續行招考二十日開學特此布告

上海美術圖畫專門學校招生廣告

編制　預科一年本科三年選科一年

學額　共分七班每班三十人

報名處　本校及上海中華書局總店

報名費一元及半身照片一紙隨繳

考期　七月二十號止隨到隨考

校址　北四川路橫濱橋全福里

再本科自運西洋各種書紙及水繪油繪顏色以便美術界之採購如承惠顧無任歡迎

校長華堪女士啟

精武會特別優待學界

現屆暑假學界諸君多有暇暑宜作有益之運動正當之游戲本會特設學界游藝會精輸諸君斯會以南北兩派學術武器造成為主科若網球彈子凌空溜冰平檯槓子書報等咸備以四十天為期但有學校印函或正當商號蓋章函件即可入學無論教員學生祇收會費壹圓有志者請至提籃橋滙山碼頭對面倍開爾路七十三號本會報名本會電話第東一百十九號

頭等馬車出售

刻有外洋來路皮蓬圓背馬車一輛連洋馬一匹像具全套因本主人即欲離滬願意廉價出讓如合意者可至靜安寺路九十一號問紐約洋行蔡君領看可也

和綸綢緞莊遷移在即　各貨大減價

本號開設上海歷有多年經售各種綢緞鮮豔美麗價目克己早經各界公推近為擴充營業起見原址房屋不敷陳列對面因新屋將落成現將遷移在即特將各貨減價出售以副諸君雅意此佈

三馬路和綸綢莊謹啟

感謝德醫李其芳先生

鄙人前染有惡疾屢醫罔效後延德醫李君其芳診治僅一星期即告痊先生之精誠出于時流不忘非先生為標榜也以誌謝

診所在新世界對面大慶里一百十號

江海北關林鴻祺謹

李憶園外科新治法

啟者鄙人自幼冶游無度日日沉溺於花柳之中如是者數年染受種毒症醫藥罔效困苦非常後得異人傳授外科提便新法依法醫治於梅毒楊梅毒輕粉毒掃除自盡不數日間還我本來面目是誠空前未有之提便新法也鄙人既出苦海何敢自秘願效犬馬渡我同胞異有藥到病除之效也上午門診一元號金一角下午出診

寓上海英租界白克路咸德里第一弄一百六十五號

英租界五元美法兩租界八元閘北南市十元號金均二角早晚加倍包醫另議

西醫周懷慈

統治內外咽喉花柳全科良法自由戒烟限日斷根

上午九時至下午四時止門診四時以後出診例一元

出診四元號金一角

寓城內九畝地青蓮路懷慈醫院

大正五年正月念三號第三種郵便物認可

南洋勸業會頭等獎　國貨展覽會一等獎　驥製半夏出奇制勝

久咳傷及肺管便覺呼吸不靈痰之為疾竭肝風上揚從此盜汗骨蒸元氣盡傷蓋人賴氣血運血液以培元滋胃水以固本能生天一之水能療既損之質常之症只須一小盒奏功雖至重至危之症如一息尚存一料金包出世以來治愈本廬實事求是品甘受重罰

顧者請認明

惠前清農工商部獎照仿室懸料上農工商部註冊執照

上海盆湯弄𢿱香廬驥雲氏總發行所啟

大洋二角

驥製消痰半夏乃驥雲氏與中外名醫再三研究廣行試驗始敢出而問世自發行以來凡官界軍界商界學界紳界女界莫不同聲譽美咸推治痰止咳之無上聖品各省寄售紛紛爭先恐後極意歡迎但華人惡習每見發達之物必多方仿造奇巧百出致使採購者無從鑒別眞偽本廬特將前清兩江督署湖北臬署以京師都御史暨英國坎拿大日本東京韓國慶北大郡邸及各省各縣衙門各國公館本書籍……（以下小字）

◉本廬分設天津東北城角◉杭州陳列所◉北京觀音寺街青雲閣商場◉長沙糧道街◉安慶軍署西◉南京下關大馬路◉無錫北門外江陰巷內

廣東種德園

著名痧藥

本園監製夏令痧藥莫不應驗如神近有奸商專用偽藥欺人以致魚目混珠諸君惠顧請認明本園招牌辨別藥味庶不致誤茲將各種要藥開列於下以備諸善士施送有所問津

萬應痧藥　八寶紅靈丹　飛龍奪命丹　雷擊散　五香塊　萬應茄楠香　神麴茶　霍亂回春丹　薄荷油　神效癘疾丸　樹神玉痛散　雙料止血胃氣痛散

本園各藥外埠各大藥房均有經售

上海四馬路老巡捕房對門

廣東種德園謹啟

熱心諸君　愛用國貨　本行主人　無任歡迎

廣生行啟

花露水　價目

大號每瓶四角

二號每瓶二角半

三號每瓶一角半

四號每瓶一角

雪花膏　價目

大瓶四角

小瓶二角五分

本行電話四千零六十九號

總發行所上海南京路棋盤街交通路哈爾濱道外五道街生口廣行有限公司

神效無比

必過此不覺喜形於色自從凡遇咳嗽醫不能治者予必囑服尊製半夏特馳書敬謝如神其間數親患咳最重百治不效者弟亦慫恿渠購服報以誌不忘敬請壺安◉福州長門陸軍講武學堂學員楊葆春鞠躬上書

各埠合洋十三元二角外埠批發格外克己如無錯路包可退還◉上海盆湯弄寧波路口𢿱香廬驥雲氏總發行所抄登◉本廬分設天津東北城角◉杭州陳列所◉南京下關大馬路◉無錫北門外江陰巷內◉觀音寺街青雲閣商場◉長沙糧道街◉安慶軍署西

辦香廬主人驥雲先生雅鑒◉啟者久仰貴製消痰半夏治咳之功神效無比賤軀素秉虛寒常患咳嗽去歲冬間作客他鄉偶感風寒遂致乾咳已屢延名醫診治服藥毫無影響不得已修書至滬託友人向貴廬購買一盒如法服之果然宿疾頓除精神爽適飲食較未病時見增雖未服完一盒病竟霍然弟身受之外彼即着郵局匯洋購半夏一盒試服之下病去六七後又購服一盒

附價大盒洋一元小盒一元一角每料四角六南

廣國貨　種德荷　東創製園烟

薄荷烟　又名吸薄荷照吸烟一樣能辟邪去毒順氣清心解一切著天不正之氣誠衛生之良藥每枝二角

自製荷錠

本園自製薄荷錠乃純用國產薄荷製煉是以氣味清香純濃功效比外洋更優前經農商部驗給一等止足見藥品之優美也◉主治辟邪順氣清心止咳化痰傷風頭暈肚痛等症立效◉價目大號二角半二號二角三號一角半

總發行所上海河南路老巡捕房對門種德園啟

社論

●復辟時間之全國形勢（續）（老一）

軍系之外。次述各政派之分野。在中央就現有各政團論之在地方。則分爲國民派與非國民派。

（一）中央

（甲）益友社　民友社　丙辰俱樂部　政餘俱樂部　政學會　與新舊帝制派不接近之小政團如平社等

右述各政派皆爲反對復辟者

（乙）憲法研究會　該會領袖。爲梁啟超湯化龍熊希齡等。彼輩素日宗旨。皆主張君主立憲論者。此次督軍團造反。該會實爲主使人。並曾預天津總參謀處之秘密者。衆院副議長陳國祥。且爲總參謀處之秘書長。由此觀之。似乎復辟之事。必所贊成。然熊希齡曾通電發表之。反對復辟之意見。湯梁雖未列名。而表面上實有不能出頭露面之苦。（湯因欲博各逆督之歡當李經義財政總長在衆院　投票通過之次日湯氏在朱家寶密室中曾簽名贊成復辟）熊之意見。暗中均表同情。特所以表示同情之故。則以復辟之成。乃張勳所主動　勢力所在　權利隨之　彼輩既不克分嘗一臠之羹。然則寧爲雞口。毋爲牛後耳。「設使議政大臣與各部大臣之位號。湯梁熊得各據一席。又安知不隨康聖人之車塵而入北京哉。若就今日形勢言。則贊成者什之一。反對者什之九。

（丙）憲政討論會　該會暗中領袖爲汪大燮曹汝霖陸宗輿等數人。皆新帝制派中人物。項城既死。知爲共和派人所不容。故一面擁戴段祺瑞。作第二次總統之預備。一面又參預張勳雷震春等復辟之陰謀。解散國會之主張。較研究會有過無不及。特出馬當先讓之研究會耳。故該會對於復辟事。當然贊成。所尚有疑問者。則議政大臣各部大臣彼輩均　無名或將與研究會取同一之態度乎。

（丁）其餘小政團與新舊帝制派接近者。如大同俱樂部等。大抵均係贊成。然使無相當權利之分配。態度如何。究難推定。（未完）

人間哀響

▲是曾經破壞約法人●
▲是曾經承認解散國會人●
▲是縱容其屬破壞國法人●
▲是始終模稜視變亂爲機會人●
▲是到處周旋不肯爲有意思人●
▲是可以托以扶危定傾之重再種顚三倒四之禍者乎●（楚傖）

●請看今日之慘

▲泥塗中之民國
▲當以血洗濯之

▲本社專電

●張勳集合各要人逼黎退位時王士珍陳光遠皆與列惟未發言昨蕭光佐部下與張勳兵衝突又張得王致某處密電甚怒已密派兵監視王出入京中大恐慌

●黎總統確於二日傍晚時微服出府先至日本某病院九時乘車至日本公使館

●黎總統出府時張勳所派衛兵未知覺旋進膳者覓黎失蹤急報告張勳派人大索不得外間遂傳黎已遇害

●張勳康有爲見各方面皆反對頗焦急康電國是報即日停版

●康有爲逢人便述此次宣布君主立憲實仍虛君共和并令其徒黨分電各處戚友皆爲京師安謐虛君共和八字

●張勳奉僞諭賞加頭品頂戴穿黃馬褂並紫禁城騎馬

●薩鎮冰僞海軍部尚書昨晚發表前張勳先電致薩勸駕並由某處撥巨款張謂薩平日常感戀清恩必能用命

●僞諭授瞿鴻禨升允爲大學士

●李盛鐸得僞農工商部尚書

●梁敦彥受僞命後歷訪各使館各使均祗認爲私人會見並多譏諷　本社三日北京水線電

●有人勸馮組織政府馮因前辭副總統後祗用江蘇督軍名義迄今未改頗猶豫經多人勸說已着手預備　本社三日南京電

▲東方通信社電

◎十四日「陰歷」清諭任命各官其主要者爲　瞿鴻禨升允授大學士沈曾植任學部尚書　薩鎮冰海軍部尚書勞乃宣法部尚書李盛鐸農工商部尚書詹天佑郵傳部尚書貢桑諾爾布理藩部尚書

●黎總統昨夜九時率同隨從二人至日本公使館避難林公使予以保護並將此意通告各方面

◎黎總統之避難由日本公使館公表如左

黎大總統率同侍衛武館陸軍少將唐仲寅祕書劉少秋（譯音）並從者一人於七月二日午後九時半並未豫先通知突至日本公使館內入公使館武官齊藤少將官舍求一身之保護本公使館認爲事出於不得已顧國際之通誼決予相當之保護現使住於公使館內兵營　但日本公使館於黎總統在本公使館內之時絕對不許有政治的之行動云云

●段祺瑞爲擁護共和於昨由津南下安徽省長倪嗣冲山東督軍張懷芝直隸曹錕河南督軍趙倜奉天督軍張作霖等均表示反對張勳之復辟　右文於今晨通知張勳並各國使館

●梁敦彥爲就任外務部尚書昨日歷訪各國公使　故觀測者多以此次之復辟恐終歸於短命云　以上北京電三日午後一時到

●張勳康有爲雷震春等逼黎總統退位並此次復辟聲言由馮國璋陸榮廷等請願云云　馮氏語人實不聞知

◎此間一般人士之於復辟一事以爲事出意外其始頗抱疑念及至知其眞相恐因此釀國內大亂甚爲憂慮　有識者之觀測多以此次之復辟不能永續云

●馮副總統有與西南各省連絡擁護共和之傾向　聞已派人赴滬與海軍總司令薩鎮冰商議海軍之行動　以上南京電三日午後十時五十分到　後十一時半到

●王士珍被監禁

●張勳欲移清帝宣統於熱河目下正在急急準備　北京電二日十二時四十分到

▲本社北京特別通信

（由日郵遞來）（廬）

△復辟之第一夜

嗟乎同社諸君。余今日已身居異國矣出門所見除普通商店外已見龍旗不少●六年來未見之怪物今忽揚鬣掉尾以出余誠不知是何神通竟嗚嗟立辦也●黎宋卿之自作孽人人能言之余今爲諸君寫一當時之活動影戲如何●初一日夜半張勳藏康有爲梁鼎芬於軍中搶入　公府衛隊從睡夢中驚醒只好聽其　排山倒海而入張短衣縛袴喚黎元洪何　在快出來答話時　黎已知事不妙急命某侍從武官出問　大帥深夜入府何事張首左右顧答以冷笑而辮子兵　已拔刀露刃森立階下侍衛武官屢問不　應辮子軍大呼曰不配你說話快喚黎元洪出來侍從　武官嘿然入內備以告黎黎大窘呼左右以電話召　王士珍陳光遠電話局已不受指揮而外邊呼聲益厲黎　不得已自出見張張笑曰睡何早耶外邊忠義之民要老夫來囑　汝將中國交還皇帝陛下願不願由汝准不准　由老夫黎憤極轉不能語梁鼎芬進曰皇帝諒公爲宵小所惑致鑄武昌之錯由公奪之由公歸之聖恩所被當不失富貴也黎嘆曰某之保全　清室至矣人心恐未死黎某不足惜懼諸公愛之適以害之耳張獰聲曰此非說話時老夫此來不過關會一聲耳毋煩多語也遂命其部衆嚴守門戶而出矣　此時情況爲某外國顧問所告余譯云已以此事電告彼國旅滬某中將君等或可一往問訊也●張等旣出北衆動何若非余所敢斷定但以時間言●其入僞清大內時在二日上午一時許則　或者禁嚇黎氏而後即實行其勸進耳　張旣入即以力迫溥儀登極●瑾太妃躊躇久之命召載灃入內●載灃不知何事先命其福晉入問纔乃於四時入見聞頗以鄭重爲說而　張勳列隊嚴威之下遂亦直捧此孺子以出矣

▲西報譯電

字林報三日正午號外云昨晚盛傳黎總統已遇害　今晨華字報有刊發號外報此消息者今日本報接北京通信員昨夜所發一電（遲到）據稱此說全屬子虛　黎總統仍暫居總統府並不受衛兵拘束擬日內遷居私宅云

大陸報二日北京電康有爲　梁啓超　梁鼎芬及其他著名復辟派人在　在北京與張勳商議改國體爲君主立憲以宣統爲有名無實之皇帝徐世昌或段祺瑞爲首相　國會及憲法大約照日本模範●張勳軍隊現防駐各要點預期尚有徐州續到者　黎總統將由帝制派人勸其辭職

◎路透二日午後二時二十分天津電　據京訊清幼帝已被擁至宮中●黎總統被武人圍困迫其辭職　黎總統答稱●彼可辭職以讓馮副總統●不能辭職以讓清帝

◎同上　電報電話局均有兵把守●不准拍電

◎同上　宣統於今晨三時被擁至宮中●張勳軍隊護衛之●傳稱當時即帶皇冠或言并未舉行儀式●

◎路透社一日午後五時三十分北京電　張勳今晨三時往見黎總統告以宣統已復帝位●黎必須退職

◎同上　復辟之舉全出意外●外國公使大半於星期末出府●一切軍事行動悉以極愼密出之●

▲逆賊擁溥儀復辟紀詳

宣統復辟一事主其事者　實然獨斷　事前並未　與外間人物有所商議而臨時竟以迅雷不及掩耳之手段　調兵入城●要求大總統退位　擁護清帝登極●　上奏摺發上諭派內閣大臣　種種手續應有盡有於數小時間布置妥貼文臣武士●幕中必大有人在　所不可知者●聞若　馮國璋陸榮廷唐繼堯陳炳焜等事前是否知情事後是否聽命耳　且黎總統之歸政奏摺在何時呈進係何人提刀而逼昨日清帝上諭●該奏摺係黎總統馮副總統及兩廣巡閱使陸榮廷所上顯係張康之代

唐拾義專門醫咳
醫例　門診十元號金在外出診面議專用詳細　察每日祗診十二人若非重症恕不出診
上海三馬路
○老牌洗綢粉上
浣濯綢衫。絲質不損。搓洗夏布。顏色鮮明。沐浴擦身。生。吊刷牙齒。其白如銀。每袋五分。每打五角。經售處上海各洋貨號各香粉鋪及各埠洋廣貨莊○總批發所上海卡德路

勞 按之報告清帝確係昨日早四時（五更三點）登御而於下午三時王江吳三人尙往公府二次要求退位之命令則事前之歸政奏摺可證其非公府方面所發生 想此中千變萬化神田不窮決非外人所能料其萬一者也茲將所得前後情形照錄於左

▲張逆之布置 此次逆謀係張勳前後一人承辦 固已不必深諱故外間雖有驚人之謠傳而聞者俱不敢深信星期四張勳借謝恩之名進宮與清室某等計議一切 至晚七時未見出宮而康氏之行蹤復非常詭祕 外間大起疑心然京中軍警各界並無調動之信故並不在意不意半夜入部普通人民尙在黑甜鄉之際十二師軍隊及張勳所帶之辮子軍悄悄入城圍繞清庭公府把守出入要隘 不動聲色一舉成功事後方調保安隊保護使館地界昨晚四時至早九時東西華西東安西安地安門神武門等處被辮子軍及十二師阻絕交通 一部份之戒嚴至天明後東西長安街天安門中華門等處亦有若干辮子軍等把守 該軍等頭盤大辮身穿藍色制服足穿似靴非靴之軍鞋 每人身背黃包囊一個內中是何物件觀者頗費猜疑該軍等除三四人荷槍站崗外其餘席地而臥橫者直者隨地皆是人人見之大爲詫異云

▲康逆之到京 康有爲素來主張君主立憲去歲反對洪憲時該氏通電措辭吞吞吐吐已略窺其派別之一斑日前解散國會康氏尙假修改憲法之名以實行其推翻共和之實上星期五忽然來京幷聞其乘三等火車到站時以扇遮面 似乎羞見人面之狀聞者皆大疑之而不意其竟爲復辟要緊人物之一 初到時下榻於張勳京寓後因某項不便遷出乃在幾三日復辟之事一經發表而康逆竟得爲弼德院副院長 其中消息自無待言

▲萬賊之畫策 此次張勳幕中之最熱心於復辟者斷推萬繩栻 康有爲之來因萬招之而內幕一切計畫一切聯絡出於萬者爲多 聞張逆之夫人不甚以復辟爲然而幕府中亦有非之者日前曾謀遣萬離京而未果

▲黎總統之態度 昨晨四時梁鼎芬江朝宗吳炳湘李慶璋四人至公府見黎總統 由梁鼎芬一人發言謂共和之情形如此欲救時艱舍復辟外無他策總統答以君既忠於清室自當置清室於安全之地不可徼倖於一試須知復辟以後黎某對於清室之保護即不能擔負責任言時詞色俱厲 江朝宗謂黎氏當爲清室策萬全不可不從權 交涉至二小時之久迄無結果 梁等於六時出府 又聞下午王士珍江朝宗吳炳湘等又至公府見黎總統有所勸告 其詳未悉公府情形下午以後無所表見外間所傳 有謂黎總統已身殉共和者又有謂黎總統已遷東廠胡同私第者 然據確息黎總統仍在公府頗持鎭靜態度 又聞公府已不能發電即電話亦以有人監視不能自由談話密書廳人員亦束手無策

▲逆黨自然致賀 昨晨四時宣統復辟後所有近支王公載濤載潤及載灃等均入內先謁清室瑾瑜兩太貴妃致賀後對宣統行家賀 後由蒙王貢桑等亦進內致賀 翎頂輝煌醜態百出云

▲總統府之旗幟 昨日京中除總統府之外已不再見有五色旗之形迹 蓋昨日上午已由警察廳知照各國團及各商店強迫一律懸掛龍旗也然總統府之五色旗直至日落時尙飄揚空際 所以然者即所謂優待條件之一 平然黎氏亦何取乎優待當日武義親王尙且不受況一一等公外間有黎公有要求之說殊非深知黎公者也

▲通信機關之阻碍 昨日復辟之事發生復辟派深恐此項消息達諸外省易生反響故由張勳及警察廳派檢察電報員及兵隊看守電局 除外國人外所有關於復辟之新聞及公府及黨會之新聞一概不許拍發云

▲逆警之氣燄 昨日清宣統帝復位後已由僞步軍統領衙門京師警察廳傳知各官所商民一律於昨日懸掛黃龍旗 然一時頗難得此舊樣翻新之旗幟故除少數官衙懸掛外其餘一槪無所表示

▲升允之活動 升允本爲宗社黨之首領辛亥以還屢屢運動復辟而未能成功者故避迹於青島有年嘗出現於津滬等處今忽於前晚來京乃在復辟發表之前則其必預聞其事 必矣

▲社會之影響 昨日自東城至西城之交通業已斷絕必須繞道而行神武門外一帶之辮子兵不計其數 警察廳並傳諭各商舖改懸龍旗市上金融爲之大緊 中交票價驟跌人心更爲驚恐云

▲請看逆賊宣布復辟之通電

▲讀之而不速起討賊者非人類也

南京馮華帥齊震帥保定曹仲帥范師長天津朱經帥馬廠李師長蚌埠倪丹帥濟南張志帥張幫辦開封趙周帥田煥帥奉天張雨帥北鎭馮幫辦齊齊哈爾許幫辦吉林孟樹帥郭鬍帥武昌王春帥長沙譚組帥岳州吳司令南昌李秀帥成升帥杭州楊述帥齊照帥龍華盧護軍使福州李培帥南甯陸幹帥譚軍帥桂林劉督帥廣州陳軍帥朱紫帥瓊州龍督辦成都戴循帥劉師長雲南唐蓂帥貴陽劉汝帥西安陳伯帥鄭州張師長太原閻軍帥蘭州張勳帥新疆楊鼎帥熱河姜提統綏遠王都統察哈爾田都統並轉各幫辦各鎭守使各師旅長均鑒自頃政象譎奇中原鼎沸蒙兵未解南耗旋驚政府幾等贅旒疲氓迄無安枕怵內訌之孔亟慮外侮之紛乘全國飄搖靡知所屆勳惟治國猶之治病必先洞其癥結而後攻達易爲功衞國猶之衞身必先定其心君而後清甯可長保既同處厝火積薪之會當愈勵揮戈返日之忠不敢不掬此血誠爲天下正言以告溯自辛亥武昌兵變紐改共和綱紀隳頹老成絕迹暴民橫恣宵小把持奬盜魁爲偉人祀死囚爲烈士議會倚亂民爲後盾閣員恃私黨爲護符以濫借外債爲理財以剜削民脂爲裕課以壓抑善良爲自治以摧折耆宿爲開通或廣布謠言而號爲輿論或密行賄賂而托爲外交無非侍黨國爲謀國之工借立法爲舞法之具馴致昌言廢孔立召神恫 悖殿宮奉率由獸行以故道德淪喪法度淩夷匪黨縱橫饑孚載道一農之產既危於詭詐復危於誅求一商之貲非耗於官捐即耗於盜刦凡在位者侵吞賄賂交濟其奸名爲民國而不知有民稱爲國民而不知有國 至今日民窮財盡而國本亦不免動搖莫非國體不良遂至此極即此次政爭伊始不過中央略失其平若在紀綱稍振之時焉有糾葛不解之慮乃竟兵連方鎭險象環生一二日間瀰漫天地迄今內蒙獨立尙未取消西南亂機時虞竊發 國會雖經解散政府久懸總理既爲內外所不承仍即覥然通告就職政令所及不出都門 於時退職議員公詆總統之言爲僞令推原禍始實以共和爲之厲階且國體既號共和總統必須選擧 權力所在人懷侔心而選擧之期又僅以五年爲限五年更一總統則一大亂一年或數月更一總理則一小亂選擧無已時亂亦無已時 小民何辜動罹荼毒以視君主世及猶得享數百年或數十年之幸福者相距何啻天淵利病較然何能曲諱或有謂國體既定共和倘輕予更張恐滋紛擾不若擁護現任總統或另擧繼任總統之爲便者不知總統違法之說已爲天下詬病之資聲譽既隳威信亦失強爲擁護終不自安 倘日後迫以陷阱之機詎若目前完其全身之術愛人以德取害從輕自不必陽予推崇轉傷忠厚至若另行推選則無論任詎敢謂海內魁碩並世絕無其人然在位者地醜德齊莫能相下在野者資輕力薄孰願牽從縱欲別揀元良一時亦難其選蓋總統之職位高權重有其才而無其德往者旣時蓄野心有其德而無其才總者乃徒供牽鼻重以南北越畛不無異同選在北則南爭選在南則北爭爭端相尋而國已非其國矣默察時勢人情與其襲共和之虛名取滅亡之實禍何如屏除黨見改建一尊鞏固帝國以競存於列強之間此義近爲東西各國所主張全球幾無異議 中國本爲數千年君主之國聖賢繼踵代有留貽制治之方較各國爲尤順然則爲時勢計莫如規復君主爲名敎計更莫如推戴舊君此心此理八表攸同 伏思大清忠厚開基救民水火 其得天下之正遠邁漢唐二祖七宗以聖繼聖我聖祖仁皇帝聖神文武冠絕古今歷傳至我德宗景皇帝時勢多艱憂勤尤亟試考史宸載筆歷朝愛民之政如普免錢糧疊頒內帑多爲曠古所無即至辛亥用兵孝定景皇后甯舍一姓之尊榮不忍萬民之塗炭仁慈至意淪浹人心海內嗢嗢謳思不已千百年後平心論事謂爲亡國夫豈其然 昔少康以從靡之師而光夏物宣王以召伯之輔而復周宗 功在千秋至今不朽前者朝廷遜政另置臨時政府原謂試行共和之後足以弭亂殺民今共和已閱六年而變亂相尋未已仍以論早收回政柄實與初旨相符 以視夏周中興尤屬事半功倍我皇上冲齡典學遵時養晦國內迭經大難而深宮匕鬯無驚近日聖學日昭德音四被可知天佑清祚特畀我皇上以非常睿智庶應運而施其撥亂反正之功祖澤靈長於茲益顯 勳等枕戈勵志六載于茲積覽中原陸沈發懼此乃猝逢時變來會上京竊以爲暫偸一日之安自不如速定萬年之計徵之於古旣如彼徵之於今又如此大勢所嚮天與人歸 此固非勳等一人之私言實中外人心之公理也勳等上有以仰慰列聖之靈下有以俯慰率生之望風聲所樹海內景從凡我同袍皆屬先朝舊臣受恩深重即軍民人等亦皆食毛踐土世沐生成接電後應即遵用正朔懸掛龍旗 國難方殷時乎不再及今淬厲尙有可爲 本羣下尊王愛國之至心定大清國阜民康之鴻業 凡百君子當共鑒之張勳王士珍江朝宗陳光遠李進才蔡成勳張永成劉金標劉富有張錫元吳長植李魁元蕭安國陸錦吳炳湘元印

▲外交團之態度

逆賊復辟發表後一般人士咸注意於外交界攝度之詞不一而足昨得某外報記者之電告外交團對於時局持旁觀主義英法等國與日本取同一態度 日下暫持冷靜態度云

又一消息云駐京列強公使自見復辟之僞諭發出後即假日本公使館開會議協商處置時局之辦法 協議結果遂決定暫時應採從來同樣之旁觀態度云惟聞美國公使對於張勳之復辟行動不勝憤慨之至謂復辟之結果即所以促南方民黨之蹶起必有大亂發生 影響於各國之利益甚非淺鮮云云

▲張逆之復辟樂觀說

▲是眞是假即日分曉

順天時報云記者日昨下午至南河沿往訪張紹軒見其得意滿面對於記者之答覆云民國成立以來紛擾不絕生民羅塗炭之苦皆由共和不適於中國故偏商同志斷行宣統復辟以救國危決非爲予個人之名譽且予力極微此事亦非一人所敢擅擧京內外贊成者頗非少數即如馮國璋陸榮廷已相互聯絡故兩廣及江蘇方面似不足憂其餘山東直隸山西河南亦贊成此擧黎大總統雖不願辭職然彼已得一等公爵當無何等施爲僅段祺瑞反對此擧彼今毫無兵力不足懸念 張擁宣統帝以號令天下自覺得意之其所也然一旦傾覆民國其結果必蹴起民黨之義憤延長亂事此不啻獨照而數計也張勳之罪其能倖免哉

▲李經義出走

此次復辟告成最苦者乃李經義 蓋李氏費盡九牛五虎之力僅爭得半個內閣之非法成立 正在竭力運動招致閣員之際忽然霹靂一聲空中樓閣盡行倒地 交通系之一段高興亦冷水澆背觀於昨日發表之僞論該系尙無起用之望 李氏見此未免太難爲情昨日一溜烟竟拂袖回至天津去矣

▲段祺瑞南行

自政變發生以來一般人士對於段祺瑞頗有一種猜測之辭有謂其同一氣主張復辟者 有謂其因反對復辟曾與徐世昌大鬧者究竟眞相一時尙難說定惟進步黨素來與段有關係聞將反對復辟而昨日京津謠傳謂段氏亦已隨湯濟武之後往南京以去 未知確否

時評 一

●警告

▲澈底澄清之必要 （無射）

▲逆賊張勳將挾溥儀逃至熱河似逆謀已敗妖氛將消我南方義軍當不問逆勢如何誓必北指幽燕犂庭掃穴淸除逆黨剷淨禍根

▲前之甘心破壞約法逞兵叛國或守中立之謬見有附逆之形跡者今雖反對復辟究不足與語眞正之共和故復辟由此輩力量打銷後即不至死灰復燃然此輩仍掌民國大權終難達乎民政治之民國之目的或成有名無實之共和宜如何使此輩洗心革面傾向於純正之共和永奠民國國民當細細討論毋僅謂打銷復辟爲已畢能事也

▲余觀逆賊宣布復辟通電中有警句曰（名爲民國而不知有民稱爲國民而不知有國）共和之所以覆實由於此故吾人眞欲確立民國不愧爲國民應使以後民國之當局在在爲民又須國民均知有民國是則此一役也非達到純粹共和派掌握政權以達到平民政治之大目的民國前途仍無甚樂觀之可言也

馳名三炮台香烟

又名綠錫包

君吸三炮台香烟

因為知道他是最上等的香烟

人吸假綠錫包香烟

因要人知道他是吸三炮台香烟

英美烟公司

農商部註冊

中國精益眼鏡公司

中國第一家自製吃力克鏡片

總公司　上海英大馬路泥城橋東

分公司　北京　天津　漢口　長沙

諸君欲戴合目光之眼鏡須先得完善之驗光、諸君若戴目光合度之鏡片與夫戴一金製邊腳而光不合度之鏡片其利害懸殊自不可以道里計然欲得目光合度之鏡片非兼有數種學術之專門家以其良久經驗最新儀器為之詳細審驗即不能適合個人之需要故鏡片之重要部分在於試驗而尤在於完美之試驗本公司驗光主任於學術經驗既自信有素而驗光室之設備尤悉合光學原理並備有各種最新式驗光儀器以期克盡所長倘承惠顧或賜參觀無任歡迎

總經理張士德謹啟

電話三八九五

清血　解毒

內服六零六

染楊梅毒最為惡劣

服六零六非常效驗

◎主治◎

楊梅結毒　風溼癱瘓　瘰癧癰疽　癬疥瘡癤　婦女嫁病　小兒胎毒　筋骨疼痛　橫痃白濁　以及一切血分不清惡瘡瘋癲等症無論新病宿疾皆能療治且有生長新血強壯身體之功

價目每瓶大洋一元七角半　每打大洋十七元五角

本外埠各大藥房均有經售

上海石路　太和藥房

痔瘡又為紅色清導丸所治愈

廣東台山城東門車站伍學鵬君來示云小兒伍公赤曾患痔瘡服用韋廉士紅色清導丸而獲全足徵醫生之藥到回春不得不表揚其功力耳嘗有多人因大便閉結之故而患痔瘡如能服用紅色清導丸使大便順適其痔瘡自愈也

韋廉士紅色清導丸　PINKETTES

紅色清導丸非但專治大便秘結且能治頭痛平肝火凡肝經失調皮膚各症或舌起厚苔口氣穢濁服之甚效也如尊處無從購買請即郵寄郵票英洋六角至上海四川路九十六號韋廉士醫生藥局原班郵奉一瓶可也

廣東區植民先生玉照

瘋痛與胃弱不止因而臥床月餘也

請觀區植民先生瘋痛慘苦臥床起服用韋廉士大醫生紅色補丸得獲十分全愈矣

瘋痛一症亦由血而起大抵飲酒無度者多患之也或因遺傳性而患之或胃不消化或缺少運動常在室內辦公亦能致成斯疾即如區植民君之患瘋痛甚久其時區君適在京奉鐵路總工程師處為書記官近來在廣東為廣三鐵路石圍塘任車務總管之職據其自述云十年前余旅居東三省時常患雙足疼痛之症據醫士云乃是瘋痛因酷痛非常難以舉步夜間不能安睡雖經醫士用藥外搽內服毫無功效因胃弱不化飲食甚少余之瘋痛成為舊症不克從公請假數月之久余覺醫藥對於余症如此無效閱報章知韋廉士大醫生紅色補丸之功能故決意試服之其時余因瘋痛臥床不起詎料服僅數天胃納漸增足腫亦消稍能行動故接連服用韋廉士大醫生紅色補丸直至十分全愈仍舊從公而後已自愈迄今瘋痛毫不復發特奉證書以告同病者知所做法焉

瘋痛又名酒瘋與瘋溼骨痛之相同亦因血涵毒質所致也韋廉士大醫生紅色補丸能治此症妙在清血補血也功能速生有力之新血驅除其病源耳且亦由其補血之功療治無數之患胃不消化血薄氣衰腦筋衰殘諸虛百損少年斲傷皮膚諸恙山嵐瘴瘧腳氣浮腫等疾婦女服用尤屬相宜因此丸不分男女老幼皆堪奏效也凡經售西藥者均有出售或直向上海四川路九十六號韋廉士醫生藥局每一瓶英洋一元五角每六瓶英洋八元郵力在內

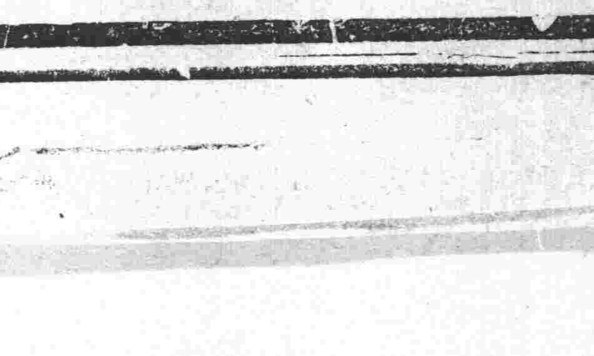

奉送小書

閣下如患血薄腦疲所致各疾請書一明信片至以上所列地址索取衛生小書原班即寄

辮子軍生花柳病

京函云辮子軍入京來毫無紀律時有三五成群同至妓家搗宿夜度資隨便分付或多或少院中人畏之如虎不敢較量竟有不名一文歡笑入幃次晨即揚長而去頗為得意近日此輩糾之武夫莫不傳染花柳毒症故京中一般花柳醫生意大忙云

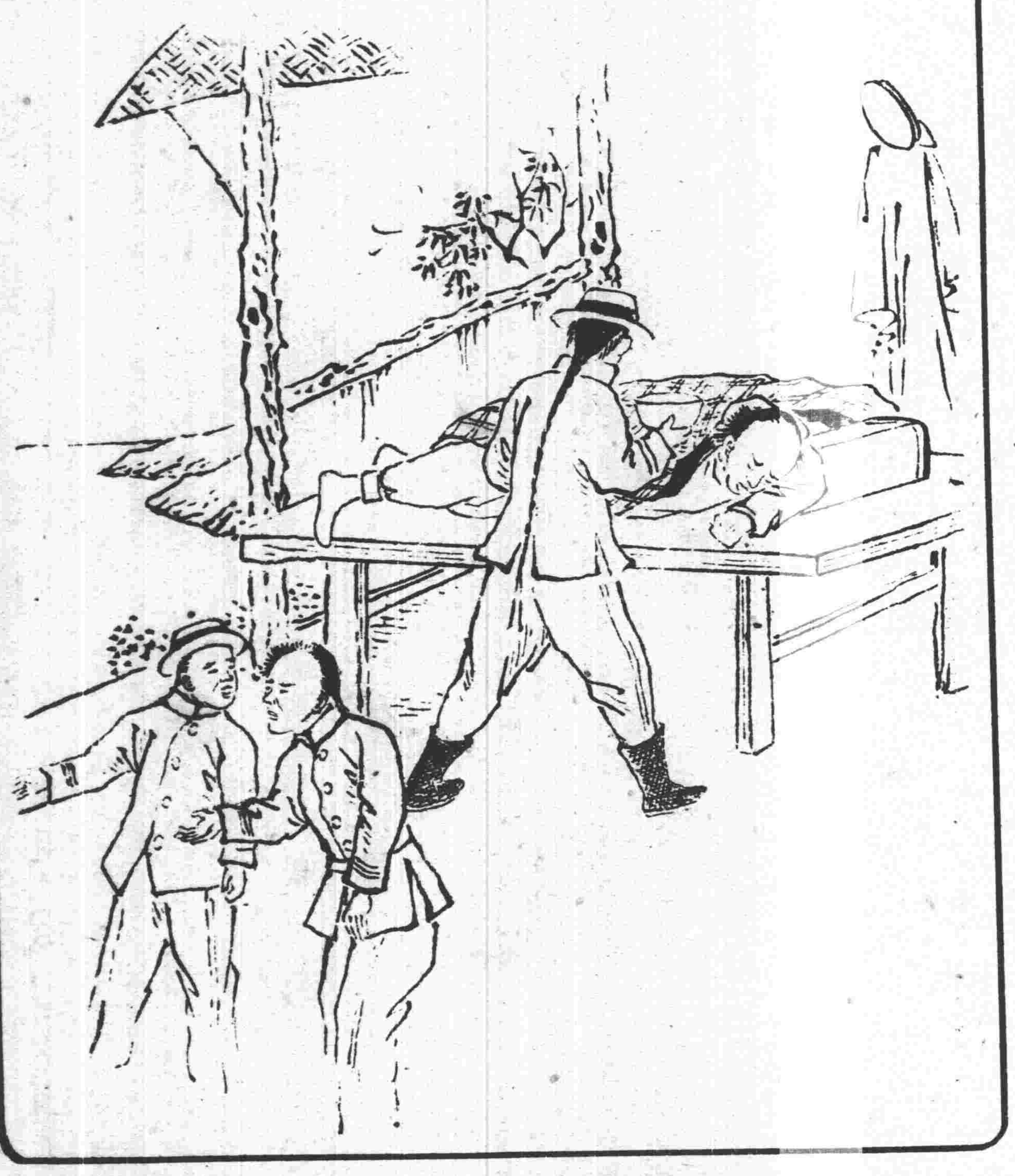

民國日報

滑稽紀事畫

民國六年七月四日

第一百廿二號

洪憲死不瞑目

倜厂漫畫

臭藥

藏

狐臭藥

價目 每盒乙元 每打拾元

總經售處 上海英大馬路大慶里內 永達藥行

仁昌永綢緞局

上海石路

本號新到應時名色時花縐緞紗羅花素紡綢熟羅湖縐生絲生紗等貨價廉物美如蒙賜顧照碼再扣九五並有值洋一元之代價券奉贈幸勿交臂失之

秋心說部

每冊五角

是書為小說大家陸秋心先生傑作前曾登載民立報上早已膾炙人口自出版後聲譽日重行銷已達萬部現因存書無多銷盡為度世之真愛讀秋心文章者快快購買

上海中華書局 及各省中華分局均有發行

金魚缸裏（二）腳推牌九

活人頭

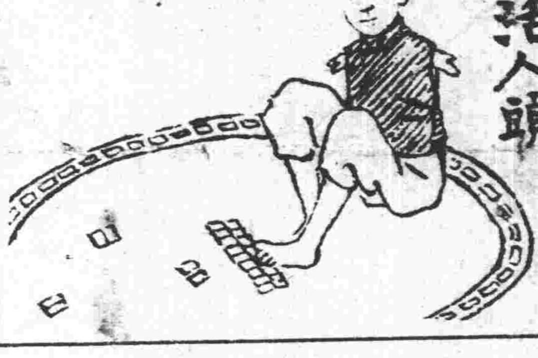

民國日報

劇評畫

成績畫

民國六年七月四日

第一百廿二號

趙如泉之鐵蓮花

藝家能文能武畫能劇戲趙亦聰明人也前晚觀其演鐵蓮花自然之至無懈可擊掃空一場益見精采

寄塵

水露

上海南京路 廣生行有限公司 謹啓

▲孫洪伊等主張討賊通電

南甯陸巡閱使譚督軍廣東陳督軍朱省長李協和先生張方百師長雲南唐督軍貴州劉督軍長沙譚督軍四川羅督軍戴洵若劉積之諸先生並請轉各師旅長均鑒天禍民國匪徒接踵倪逆首亂張勳繼叛破壞約法迫散國會於前擁立亡清危害元首於後奪四萬萬人之國家而奉之一夫逆二十世紀之潮流而反歸黑暗非徒叛國實乃召亡凡在國民當與共戴公等手造民國身統雄師討逆救亡責無旁貸望相聯合同舉義師誓滅叛徒重光民國我國民世世子孫實拜公賜抑尤有進者越自辛亥屢起義師皆鶩和平虛名率以調停結局是非混濁餘孽飛揚有類養癰動生禍亂今須引爲殷鑒當求根本澄清圖永久之安甯忍一時之痛苦勿慕和平之名而貽後患勿詡優秀之度而種禍根危害民國者必誅不適共和者必逐務使邦基之內無不忠于民國之人既已舉國一心乃可久安長治若復稍予遷就必仍禍亂相尋縱苟安於一時必覆亡之不免公等明達當荷同情元首幽囚政府中斷師興之後亟宜擇地設立政府恢復國會以解決一切大計庶幾全國民心有所繫屬叛徒邪說無可鼓簧懸慮所及是否有當仍希明敎孫洪伊謝遠涵蕭萱王傑何成濬秦廣禮葉夏聲彭介石宋淵源丁象謙吳[illegible]周[illegible]劉[illegible]王乃昌王[illegible]張大昕劉成禺郭同萬[illegible]陳洪道鄭樹槐彭漢遺等叩

▲西報之評論

三日字林報社論云關於北京政變之情形據昨日所得消息可見一斑張勳出此最後舉動其目的如何尚無所知大約彼入京時即有此意但觀前此一兩星期之形勢似乎張之決心爲此乃李經羲組閣不成之結果據電訊王士珍顯然已與張勳一氣果爾則北京方面其餘布置不難就緒張勳軍隊既密布市街秩序當不至擾亂帝制派人儘可自由造作諭旨以冀安定全國人心觀本報通信員所電傳之皇室對于國民之保障十欵其欲籠絡人心者甚至然而中國人民其將受此甘餌乎當此之際吾人發表意見頗有類於勸告自當愼於發言誠以此次之事與段祺瑞罷免後所引起之爭端帶有多少黨派臭味者不同此乃一根本問題關係全國國民之生活自當由中國人自己奮鬥以解決之不容外人置喙也雖然今姑不涉個人意見聊爲抽象之理論或亦可許乎或者謂中國畢竟宜於君主立憲政體不列顛人自有其本國君主立憲之快樂經驗首當贊成此說以君憲爲最良之憲政不知英之憲政乃經數百年特殊情形孕育而成其成功乃積漸而致若突然移植他處謂可一例成功乃未必有之事也況中國已成民國今幷返諸任何形式之君主不免爲倒撥時計之舉動民國之幼稚而未有大好之成績原難諱言然既已民國矣惟有循民國之軌道扶植而光大之安能倒行逆施乎吾人以爲當此之際有兩大端宜爲華人所知者其一如斯設置之帝國乃用武力設置之帝國無論頒布幾許之諭旨均不能消釋此痕跡其二居帝位者雖年尚幼冲未具執政之知識然彼終爲滿人辛亥之役中國本爲推翻滿人而起其容易成功者即爲此今中國人將復承認清朝乎坦白言之吾人殊不信中國人將復承認之即非全國反抗揚子江以南亦必反抗無疑也河南態度未可逆料安徽倪嗣冲素與張勳相洽苟非近來忽生意見則必贊助之無疑山東殆贊成復辟者西北各省則無足重輕據清帝諭旨謂有要人多名呈請復辟馮國璋之名亦赫然在內此殊不必重視彼黎元洪之名豈非亦在其列試問誰信彼竟變爲復辟派人耶謂馮呈請復辟並任伊爲兩江總督不過一種詭計使彼與南方發生芥蒂而已陸榮廷之名亦在其列此或當別論然要之無論陸氏無論何人均未必有力能使人民不反對也吾人深信復辟之第一結果將使各派共和人物團結一體以趨於一旗幟之下從此消弭私見一致以抗公敵舉例以明之如邇來上海陸海軍間頗有齟齬而昨日之[illegible]則雙方意見悉捐開已一致擁護共和由此見之復辟之舉畢竟于大局有益而無損[illegible]數星期間之黑幕暗鬥從此皆可停止各黨各派皆將公然表示其態度矣最近之未來中國大局自無愉快之可言然民國已經戰勝最惡之危境今此之危機又豈不能博最後之勝利耶。

同日大陸報社論云（上述民國成立之歷史及袁世凱不能發揚共和精神反欲稱帝爲民國之梗云云從略）袁氏稱帝時國民心理不願其爲帝表示非常明瞭正與辛亥革命時民心厭棄滿清者相同今清帝復辟矣是國民表示意志之又一機會也辛亥南京之役張勳本力與民軍爲敵卒致失敗然張氏忠清之志殆始終未衰其去南京也語民軍曰吾將捲土重來迨二次革命張即乘機攻佔[illegible]垣本年倪張各督軍造反後六月五日本報特派員訪問倪氏倪宣言張勳如入北京非爲調停而往乃往推翻總統恢復清帝也當時倪爲此言無論挾何目的而其言之確今已証實矣張氏入京時車懸龍旗兵垂豚尾皆可謂爲復辟之先聲中國六年之內一次革命以抗滿清而成功二次革命抗袁世凱爲迪克推多而失敗既而袁推翻民國自立帝制西南起義推翻袁氏恢復民國纔又武人造反推翻國會及約法今則清朝復活民國中絕吾人又返於六年前之舊狀矣然而吾人以爲民國成立以來雖有種種之騷亂國家實較前大有進步惟共和人物從未一握實權握權者均爲非共和人物民國始而受制於袁世凱繼又受制於袁之帝制黨徒故民國者實未嘗有從容試驗之機會也凡此事實華人皆深知之無庸本報之喋喋當此危機猝發之際吾人未便饒舌即返論北京行動之非法亦屬無益於事惟望民黨諸君之決心而已蓋民黨願承認滿清復辟則已否則惟有再事奮鬥以驅除之無他道也至於外國承認新政府問題及日本對於中國時局之特別地位問題皆須徐待發展目前之問題全在民黨能聚集幾何武力是也

三日文匯報社論云（首述張勳久抱復辟之志繼述民國成立以來種種歷史（略之））凡此波瀾疊起之大事終之以最近之復辟於黑夜之中強一不幸之孤兒捺諸龍座以慈禧太后之寵愛馬夫張大帥爲議政大臣而恢復清朝焉試問此後又將繼以何種戲劇耶吾人斷不能信此偉大之中華民國遽以此滑稽之一劇而絕其壽命張勳爲人魯直斷無輔助傀儡幼主而行帝政之能力康有爲亦難措置裕如以勢推之黑幕中必尚有操縱之人在目下正在靜觀大勢再決定其從違也大約民國騷亂之眞因實在調停兩事共和派人從未嘗獲得大權展其懷抱爲勢所迫祇得承受此有名無實之民國迄今復辟之舉尚未被承認於北京以外武人之具有帝制傾向者亦尚在觀望中內亂如何可免今尚難言張勳自言得黎總統與馮副總統之呈請其實斷無此事不問可知黎總統迄今擁護民國但隱然已被幽囚此次變亂之結果其將得一根本解決法歟抑仍將以調和了事名爲民國實則武人專制歟吾人將拭目以俟之

三日上海泰晤士報云上海華人對於復辟之舉非常憤怒凡信仰民國醉心共和主義之人物其髮指目裂更可想見滿人雖有金錢然南方人民擁護民國之熱心不減於數年以前安知不能釀集餉項更爲一度自由之戰爭乎

公電

●山東討逆軍李統球等公電

火急兩廣陸巡閱使李軍長廣東陳督軍雲南唐督軍貴州劉督軍四川戴督軍上海唐少川岑西林諸君上海各報館公鑒張逆禍國率兵犯上各省義旗士正起討伐乃惡電驚傳滿奴僭位元首殉國首都糜爛國之不存民安所附急進殺賊萬難再緩張逆挾江雷康吳諸叛徒乘隙跳梁釜底游魂一鼓可殲諸公愛共和愛名譽萬勿彷惶自誤若有甘心從賊者誓與不共戴天僕已率燕趙健兒與賊接戰自知庸愚但有頸血可濺吾仇倘望聲援爲盼山東討逆軍總司令李統球率全軍將士泣叩冬

東方通信社電

◉二日東京電 今日貴族院開豫算委員會互選正副委員長其結果淺田德則當選委員長青木信光子爵當選副委員長

◉同上 日本朝野接到清朝復辟之報均以事出意外一般人咸謂其前途可危

歐洲戰電

◉一日倫敦電 六月間英軍共俘德人八千六百八十六人內有軍官一百七十五員獲砲七十五尊[illegible]口徑者兩尊戰壕臼砲一百零二尊機關槍三百四十五架及他戰[illegible]

◉二日倫敦電 俄國公報宣稱俄軍進攻德奧軍陣地占據柯宇希俘軍官一百六十四員兵八千四百人

◉一日俄京電 全國軍工代表大會通過決議案謂臨時政府應宣布法律使俄國各民族均有自行處置其政治前途之權利並准用各種語文惟公文當一律用俄文

◉二日倫敦電 每日郵報俄京訪員桑泊森氏來電解釋俄國革命運動謂彼意俄人出此不僅爲反對俄皇且爲反對戰爭瑞典京城社會黨大會之發起人皆屬幻想家不能辨別交戰國妄抱天下同胞主義若翟易爲瑞京德人所利用云

◉三十日俄京電 臨時政府懇請宇克蘭國民勿圖獨立趨入死道而使俄國因以分裂

◉三十日俄京電 軍工代表會代表三人已首途往會各國社會黨擬先赴瑞典京城繼赴英法意三國

◉一日俄京電 國民數千人今日紛携旗幟上書殲滅資本家吾等願休戰諸字樣列國赴革命殉義諸人之塋地開會演說哥塞克兵並未禁阻

◉三十日倫敦電 英軍大本營路透訪員電稱隨同英軍之法訪員巴塞氏游六五小時爲流彈擊斃戰事訪員之遭遇不測者以巴氏爲第一人

◉二日亞姆斯特丹電 德國殖民會通過決議案宣稱德國海外勢力必須保全德國必須有通大洋之孔道德國殖民地必須擴張且當注意海外根據地并[illegible]德國殖民地[illegible]保全東亞德人之利益

◉二日亞姆斯特丹電 六月三十日希臘致文德政府謂希臘兩黨前本分離今幸已聯合且希兵數聯隊已參與巴爾幹戰事故希政府以爲宜與德國斷絕外交關係

◉二日倫敦電 倫敦有聲望之華人謂宣統復辟不致發生大亂中國與各國之交際亦不致有所更變云記者按此等華僑全不明國事眞相友邦諒不爲其妄談所惑也

快信

▲南京

●馮督軍昨午（二日）召集各軍官開軍事特別會議已決議反對

●某系慫恿馮督軍組織臨時政府以段祺瑞爲內閣總理

◉此間謠言日盛軍警日夕特別戒嚴

◉盛傳浦口將有大批軍隊屯紮專截堵南軍北上

◉昨夕笆斗山一百四十七團開拔松江

●湘鄂贛因復辟事先後電詢馮督軍意見

◉齊省長委李鴝聲密往無錫查禁浙購軍米

●警廳循例更換城關出入證昨特塡就新證分送各機關收用以重門禁

▲蘇州

●朱鎭守使以時局不靖電請馮副座撥發上月份二師軍餉

●省委調查警務委員張鏡寰昨由錫來蘇今日赴鄉調查鄉警成績

新許方 西藏靈藥 [illegible]

人生傷心之事莫甚于無後庭幃生前冷落抱伯道之悲墓塚淒涼死後歎若敖之餒鄙人行年五十膝下猶虛然求子之心愈切而熊羆之夢難徵因之廣行結納散財給粟施藥濟貧行之一年忽一道人踵門求宿授我得子奇方[illegible]

狐臭亦名體氣臭出兩腋陣陣不絕炎夏暑天其臭更甚凡男女患此症者每惹人厭且傳染兒女[illegible]此藥係西藏汪氏秘製力能透進毛孔[illegible]

今年八十有二復將先方搜羅眞藥如法製成以爲無子者之津筏惟竭力訪求只得五十餘料每料合價數十
每料男女兩種及萬金不換說明書一册共裝一盒取大洋十元藉廣道人濟世之意區區之心天日鑒之
山路五十六號洋房 又羅大藥房附告者此項奇藥專託 又羅藥房經理並無分出發之售處
現將告罄 購者從速第二批因修煉須時必陰歷八月中可
至多三月 即懷六甲 尤奇者 盡是男胎 並無女胎可謂世上仙丹人間寄藥歟
經售處上海法界葛羅路

◎警廳通令各區隊以夏令天炎一律停止操練

▲杭州

◎楊善德自知犯浙人公憤 特宣布反對復辟冀漸消釋惟自衛仍極嚴密

◎楊善德調原駐南京笆斗山之第四十七團駐紮松江 亦爲防制浙人起見

▲安慶

◎倪嗣冲囘蚌 籌備軍事有續招軍隊 增厚兵力以自擁衛 聞近日倪神志極爲懊喪

◎代理安慶道尹李大防今日(一日)交卸後仍充執法承審兩處長原差

要聞

◎兩粵出師討逆之種種

▲主張恢復國會 南京馮副總統南寧陸巡閱使鈞鑒北京李仲軒先生張巡閱使各省督軍省長承德張家口歸化廳都統龍華寧夏護軍使上海海軍總司令部鈞鑒李仲老養電敬悉語重心長局勝欽仰甯人息事彼此具有同情惟組閣制憲諸端悉以國會爲根本不幸元首被脅國會解散法律既失效用責任既所寄托即使勉強從事亦難發生效力爲今之計自當以恢復國會爲先 根本既立 一切善後事宜均可依法解決卓見如何伏希明敎炳焜浩明肅叩有印

▲滇軍決定出發 粵省出師討逆之舉現決議由李軍長烈鈞率領留粵滇軍先行出發 昨李軍長以師行在即特令滇軍各官長將所有軍用棚帳器具背囊水壺等項尅日預備齊全候令出發毋稍延誤觀此則滇軍出師之期當不遠矣又聞陳督昨與幕僚計議省長公署制度決不絲毫更動亦決不兼攝省長惟滇軍出師費必忍痛籌劃四五百萬元贊助滇軍離粵所有粵省陸警各軍各守原防維持內治暫時不必有所舉動云

▲設立籌餉局令 廣東督軍陳炳焜分令所屬文武云照得粵省頻年以來迭經事變財政困難達於極點近數月來純恃挪墊抵借苟且支持計新舊積虧達二千餘萬尚欠發軍餉四百數十萬每月收支不敷恒數十萬實已計窮力盡値此中原多故疆圉之防衛宜籌瞻發軍士多饑大局之頗危益甚 自非另設機關于經常歲入之外別籌補救之方決不足以濟事用特設立籌餉局專籌額外收入欵項以裕餉源除委田承斌爲籌餉局總辦鄭榮楊樾爲籌餉局會辦並分別委令咨行外合行令仰一體查照此令聞該局已定期七月一日開辦云

▲省長請籌集軍餉 朱省長昨復省議會函云昨接台函請本省長官定期出師討逆業經多數贊同請查照執行等由查此次皖浙等省各逆藉故稱兵脅迫元首解散國會凡有血氣義憤同深本省長忝任疆圻擁護共和是其職志丁茲國難目擊橫流奮枕戈待旦之心切執殳前驅之愿出師討逆實與貴議會具有同情惟是撻伐用張餉需極巨而本省庫帑支絀應付早窮卜式助邊子文紓難仍望貴會熱心提挈設法妥籌用濟軍需而資飽騰是所企盼

▲省長無去粵事 朱省長蒞粵之初解決粵局糾紛維持地方治安與粵人具有感情連日外間紛傳朱省長去粵消息以致各界非常注意昨有某要人因此事特謁省長「省長以現下大局未定地方爲重幷無去粵之事云 觀此各界可以安心矣

▲收管軍權原因 頃由軍界傳出消息謂督軍對人云此次收管警衞軍各營原因 國事謀軍事統一起見實非欲永遠收管若謂余乘多事之秋藉勢攬權實非諒我一俟風潮消息大局粗安余決將此項警衛軍權擬回省長掌管云

▲設立軍務廳說 近聞督軍俟省長將警衞軍移交後即將警衞軍總司令部之名目取消在軍署內改組一軍務廳以林虎兼充軍務廳長掌管警衞軍及陸軍之一任訓練調動權原日該司令部人員一仍其舊云

▲定期移交軍權 朱省長昨諭警衞軍總司令部各職員趕將軍隊交替事宜限期本月三十號一律辦竣准於七月一日咨交陳督軍接收並自二十六號起所有關於軍務文牘函電均存交內務科暫收聽候移交陳督軍接辦云

▲擬設軍用飛機 飛行大家譚根君前由美洲返粵滿擬創設航空學校陶鑄人才嗣値地方多故庫帑空虛迄無成議玆聞當道以現値時局糾紛此項人才關係極鉅而創辦學校收效太遲尤屬緩不濟急現特就商譚君將原有機件試改軍用飛機云

◎譚延闓討逆之堅決

▲誰謂譚公乃不欲舉義者

復辟逆謀未發表以前湘督譚延闓致總統及張勳電云(從略)皖浙風生東北雲合同惡相濟非理要求國會摧殘目的已達取消獨立通告罷兵似乎重大問題業已和平解決可以甯人息事毋庸牽旅整師但以禍伏幾微亂仍未已 國會解散出自非法總統下令迫於兵威三五武人橫行全國長此以往寧不召亡政體既採共和三權莫先立法稍知政治莫不謂然叛逆亦知解散國會之不行飾以組織從新爲善後盜鈴掩耳衆豈聾聵 徵論改組未必適法即適法組之亦旋以非法散之國會終無鞏固之日 前車覆轍近可殷鑒欲肅綱紀亟滅橫暴不能去此惡癬安危貽毒全國養爾謀叛兵諫妄稱縱爭盜名終難恕罪祝融斷足尙自加非況叛督逆戈尤難並論人神共怨天地不容惟我西南誓師討逆樹幟義昭日月氣奮風雲 若欲免釁烽烟闢和南北所附條誌必克相從 須倪楊禍首服從懲處 須參衆兩院如舊 恢復須實行 處治帝制犯三者承認 立寢干戈 免耗帑糧不多糜爛固所願也豈好事哉 所組內閣如非國會產生難以承認 擁護共和之死靡他臨電依稀伏亮垂察延闓叩

◎政客聯翩赴贛

自國會解散後各政客來贛者踵接於途如谷鍾秀氏甫出省而徐樹錚幾至徐已於二十八日赴寗馮副座所派之何副官長紹賢又于是日抵省同來者復有衆議員溫世霖張書元參議院議員王試功(三君皆直人)及贛籍副衆議員王恒四君其直籍之三君與何副官長均下榻於怡園旅館今日同至秦昌沐浴隨赴軍署議會聞何副官長已定明早(即今日)乘專車由潯返甯並聞其同來之數人除王恒在省尚有勾留外其餘三人亦即同時出省云

又前衆議員郭同君(上饒人)亦於二十八日下午由甯抵省寓怡園旅館本省與郭君有交誼者聞信均往晤談擬晚間晉謁督軍不過三兩日稽留即當赴津云

◎復辟前之武漢形勢

▲長江海軍 海軍第二司令所部各艦已駛入長江者有南琛建威江利江亨江貞江元江犀江鯤楚有楚謙楚豫楚同楚泰湖隼湖鷹及辰宿列張四號魚雷建中拱宸兩淺水艦均多寄碇通州以上之江陰鎭江焦山南京東西涼山蕪湖安慶大通九江湖口湖北新隄湖南岳州長沙等處分班巡邏

▲軍署會議 二十七日鄂軍署開會議其議事要素爲(一)李內閣此次開始履行其職務應否專電致賀或取冷淡態度(二)以後關於對待李內閣形式宜若何處置(三)應否通告人民俾知今後國會之可逐漸就序至其決議則一三兩項暫從緩行應隨東南各省之後第二項亦以標準取決于各省又議實行海陸軍聯防一事蓋因西南風雲逐漸逼近海軍獨立之聲又時傳於耳鼓是武漢碇泊各艦果否有一致行動之主張當玆防務千鈞一髮之際自不能不積極進行以求有益人民且果達到聯防計劃實行之後則西南半壁亦足以資其保障惟是勸誘聯防之計劃若何以及實行聯防後之辦法若何則不能不先之以籌議以爲旅行之方針惟此項決議之情形署中友人祕不我告事關軍事祕密亦未便率爾宣布也

▲省垣警備 日前督軍王子春氏以湖南方面形勢不靖恐湘兵與吳兵將不免有衝突之時特加派武昌省防第一第二兩團駐新隄各處[illegible]黃州武穴方面第二師之兵約一團調回武昌警備省城昨(二十七號)該軍隊已全數到省而一切軍用品亦先後搬囘現正分駐通湘門各處以資警備矣

▲漢陽戒嚴 漢陽與武昌唇齒之勢相依存在者也日前督軍王氏加派省防各營駐紮漢陽兵工廠及龜山協署等處自風聲鶴淚日緊一日每夕至八九點鐘後各街巷及江邊所有行人因兵士梭巡稽查嚴密往來不便幾至斷絕云

◎嗚呼南滿之信業公司

奉省連年水災又因時局不靖金融奇絀莫可諱言財盡民窮呼籲無路農商兩界惟資借貸爲生活奈富者亟於自保公家又不爲之設法民生困懸困苦極矣乃日人乘此時機竟組一抵押不動產處所以餌吾民謂其定名曰信業公司係日本之有力紳商在內主持之資本如何集合未聞其詳但現在貸出之欵均由日人開之正隆銀行或正金銀行撥付其資財之雄厚與用意之深沈直與東印度公司無異 奉省人民驟於耕原農場大興合名會在遼中縣商租農場之禍亦知日人用意所在故其開辦之初貸欵尙屬寥寥旋假名爲南洋羣島華僑富紳所創辦而一般貪圖扣頭不知實害之賣國奴羣爲趨附於是該公司營業日見發達每日貸出額多則十萬元以上少則兩三萬元日積月累勢不將吾民不動產盡入於該公司之手不止嗟吾奉民今猶夢夢茲據曾經理欵者所言該公司最注重於房屋次則熟田山田次則山荒 而荒地爲最下其不動產有戶管會經稅契與貼有新契紙者一律取押其借貸額按時估價約在七成以上八成以下其利率千元內者每月二分千元以上至五千元者每月一分八厘五千元以上可減一分五厘每月繳利一次只須按期繳利清楚即可無期借用聞該公司貸出千元津貼經手者三十元所以附和者日益加多自稱廣東籍之邱進賢者自認爲某富紳所委任經手貸欵甚鉅其手下又有一般蝦兵蟹將如壽某孫某趙某者爲之四出兜拉又復巧立名目向借欵者剝削計每千元扣用錢三十元辦公費五十元房則有火險費田則有水險費種種又需現扣三個月子利實有八七或八八成到手吁可哀也茲有人知邱之歷史者謂爲台灣人現已入日本籍彼於一月中僅該公司津貼一項已得有七八萬元之譜由此推之則該公司之進出可知矣近自端節前該公司每日貸出額更在十萬元上下云

廣告
感謝名醫王上池先生
內子素有肝胃氣痛每歲必發今春忽患哮喘之症[illegible]
西名醫罔見效驗知先生素擅岐黃出而問世特邀診治服藥後大奏奇效不日定可全愈今
人感佩無已先生固精於醫學獨有心得用能着手成春誠今之和緩也用特登報申謝並以
告同病者知所問津焉 診所現寓法界打狗橋益記棧十號 湘中周仁卿鳴謝

不可不注意也 價目每盒一元每打十元 英大馬路大慶里內永達藥行啓 外埠分館 南京 雲南省城 泰州公司 蕪湖 萬來齋 大藥房 揚州文寶

地方新聞

▲蘇州

◎盜犯不服上訴 去年行劫蘇鄉陸墓鎭靈鷲寺案內之盜犯奚阿根奚杏卿奚蘭芳等九名經縣署判決分別處以徒刑十年五年三年不等各該盜匪不服判決上控高等檢察廳經王樹棻廳長核准後昨日派令法警十二名赴吳縣監提出奚阿根等並由縣加派衞警四名押赴高等廳審理云

◎隊長不願對質 偵探隊長潘秀清前獲盜匪首領施家勳不服縣署判決上訴高等廳一案莊審廳長令潘到庭質訊潘昨聲明未便不知高廳若何批示也

▲松江

◎拆白黨入法網 西門外塔橋東任心田髮妻張氏日前被成衣某甲另至石湖塘左近朱橋鎭衣服亦被席捲而去猶搯多時尙無消息日前經人告知遂赴縣控告一懿午適成衣來松任即上前扭住交送警署解縣待辦詎該鎭地保竟勸心田得洋五十元了事心田大怒聞將該地保不法情由併控縣署云

▲杭州

◎司法擴充機關 高等審廳擬定嘉興等七縣地方分庭於本年九月一日成立餘杭等六十四縣司法公署定明年一月一日成立玆悉地方分庭經費預算五萬餘元縣司法公署經費預算七萬餘元呈請增加本省司法費內以便開支惟六年度因成立有先後暫列臨時門七年度列入經常門云

◎湖濱公園腐敗 新市塲湖濱公園創建時訂有取締規則爾時頗見整飭近竟花木枯折路徑洞芽綠紋草地幾易黃沙昨(一日)晚九點許第二公園之露天椅上竟臥一不着一絲之人致過者嗤鼻未悉該地警察亦曾一覩此景否

▲嘉興

◎小學經費竭蹶 嘉興城區小學經費甚爲困難查每年學欵收入僅六千九百七十八元而支出反須七千六百七十四元兩數相差約有七百元且以致陸學董一籌莫展祇有將各校經常費九折開支以爲敷衍俟籌有的欵再行照數補還玆探下學期各校暫領經費如下南湖鎭秀兩校各領洋五百九十四元塘灣一校領洋五百零四元碧漪開明碧女鴛湖城東報忠月洲七校各領洋四百零五元德馨城北養眞北麗四校各領洋三百十五元南薰瀔湖毓秀三校各領洋二百十六元雙化財塩二校各領洋

▲湖州

◎南潯警察肇禍 吳興縣屬之南潯鎭警察前月(二十七)因捉賭溺斃牛皮阿二一名激動地方公憤次日糾集千餘人圍鬨警所其鬨警署時水警商團均排隊臨場彈壓驅逐並放空槍示威詎該千餘人仍擁擠不退甚有反以如拳如杯之磚石圍擊有兩巡士竟亂將子彈向外連續數發大衆始散現聞劉張龐邢各紳以警察擅殺愽彈壓平民曾同自治商會分電省長警務處及吳興縣署呂知事立飭承審李圭璧往南潯相驗當將肇事警察王杏林等六人帶縣看管一面將該案始末詳禀夏處長齊省長核示辦理

時評 二

◎復辟犯之首從 (湘君)

▲人皆知張勳爲復辟首犯夫焉知與張勳以犯罪之機者有稱叛之各督軍也有助逆之政客也有縱容其屬如痴似聾之疆吏[illegible]

▲其間有存心贊助復[illegible]求破裂約法而止而適予圖謀復辟者以[illegible]者罪固有等差而發禍則一容發禍者以自存且更從而擁戴之尙能求中國之治平乎

幽花相對却忘言到
眼榮華半晌存強托
銅絃寫春意幾回敲醒
小桃魂　野雀題　瑞雀畫

民國日報　美術画　名人画

民國六年七月四日
第一百廿二號

風雨歸舟
吳小仙

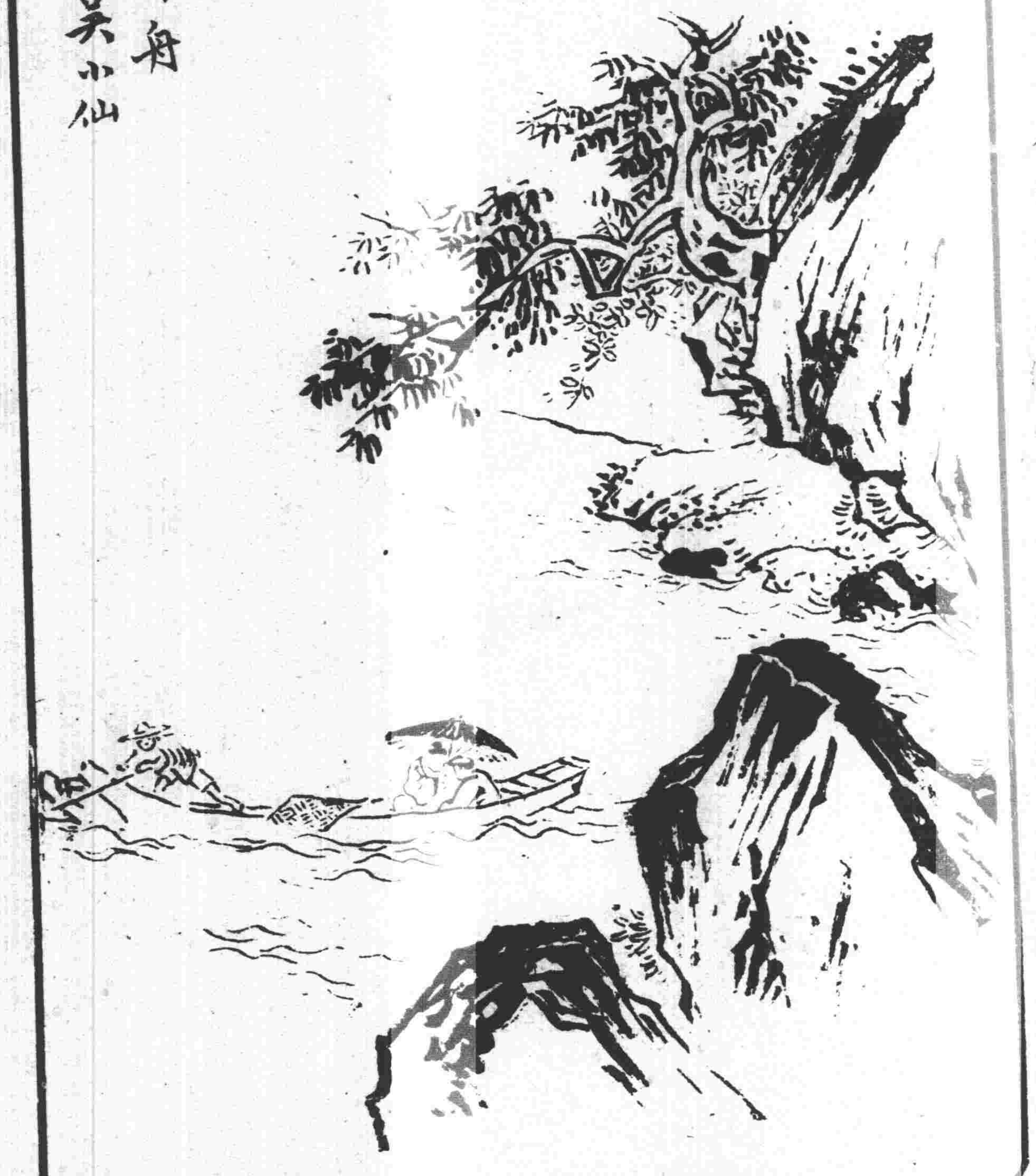

兩腋

西
立愈

兩腋狐臭天暖尤甚凡男女
患此疾者極惹人厭傳染兇
女離間夫婦實終身大缺
點此藥係西藏汪氏秘製衣
力能透進毛孔剷除臭氣
購取採用即可斷根甬法

基督公學招生
第六期夏季補習科並
啼鵑美術畫專科
校址虹勤路十六号
詳章向校收閱函索
請附郵花一分

每罐大洋乙角

主治
所胃氣痛
反酸作惡
胸腹飽脹
宿醉
膈食

歡迎投稿

(甲)時人佳作
(乙)學生成績画
無論古新画法一律歡迎紙張宜擇堅潔尺寸照本報画幅大小圖画宜濃墨硬鈎不得塗染烘托便以石印如要將原稿寄還者函書明地址一經登載如命完璧

本報圖畫部啟

繡雲天

新到兩種怪物

雹碎春紅記

十三續　閒鶴

生居姑蘇邑之某邨神宇俊整因是張緒當年一歲後遂產一女璽瓏馨婉玉雪可念是蓋即花羞月替之畹英也明珠乍獲衮師對抱融融洩洩其樂可知何圖書記翩翩玉樓遽召相處更半載而燈前春影孑然無伴矣于斯時也畹英既孱弱萬狀啼笑隨人麗雲更撫歎時序憔悴欲死銅龍穿冷空鎖春風凰腔淒其不堪綺影矣其隣有謝生佩玉者擅清姿孑然旅此相伴僅一僕与畹英家僅隔一墻燈底歌聲花前吟韻飄

民國日報　小說　小說画

民國六年七月四日
第一百廿二號

揚駘宕時送麗雲耳鼓爲既而三年窺墻一朝化蝶麗雲与謝生遂以陌路締為枕席之交鄰生入幕

中郎倒屣雖人之多言鍊金可畏兩兩心憐愛益愈往時矣謝生固善塗詠子淵蕭賦流誦宮為宛陵雪詩見織弓花呂今方古無以讓也麗雲目對錦詞心溫癡福世中四夕乃益覺恬曼可人(未完)

花

請試雙妹老牌

價目
大號每瓶四角
二號每瓶二角半
三號每瓶一角半
四號每瓶乙角

電話四千

繡雲天

在四馬路大新街口

進門二角 電梯奉送

三層樓商場 百貨俱全 四層樓彈子房 電話 上四千九百七十二 下四千〇九十六

進門二角電梯奉送

▶ 今天請看人面猪 ◀

羣芳小京班

熊義芳 黃聲芳 黃翠芳 黃永芳 周雲芳 蘇恒芳 黃永芳 章桂芳 吳蘭芳

日戲：反五侯 天水關 花園贈珠 昊天關

夜戲：南陽關 空城計 蚆蜡廟 花田錯

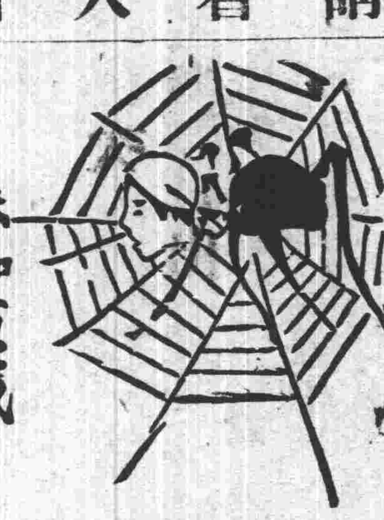

蜘蛛演戲

金魚缸裏 活人頭

五層樓：三點至四點 吳玉蓀 白蛇傳；七點半至八點半 謝鴻飛 三笑；八點半至九點半 范少山 蘇灘；三點至五點 九點半至十點 一點至六點 女校書；五點半 十一點至十二點（邵文濱）本灘

四層樓：一點半至二點 四點半至八點 十點 小京班；四點半至七點 八點半至十二點 電光影戲

三層樓：三點至六點 七點至十二點 培德社 新劇 女子；商場 百貨俱全 別有趣味 中餐券半元 普通西餐券半元 特等西餐券一元 電梯游資在內

一二層：福新大旅社 價目自六角至四元 凡住本旅社者 贈送繡雲天之遊券

英界西廣路中 笑舞臺 電話三五一五

價目 注意

夜戲 △ 頭等正廳二角 特別正廳一角 特別包廂三角

日戲 △ 頭等正廳一角 特別正廳二角 特別包廂三角

五月十六夜准演拿手好戲

重生緣

農商部一等獎

華明眼鏡公司

中國第一家創製克羅克司鏡片

總公司：上海英大馬路東 總廠：上海泥城橋天津路

支店：杭州 南京 蘇州 鎮江 無錫 寧波 蕪湖

本公司自河南路遷移三年曾蒙各界諸君光顧 ... 凡明克羅克司鏡片 ... 諸君如有目疾 ... 特別折扣 ... 此啓

四時清快片

中寒受暑一切感冒痧氣 時疫腹痛吐瀉赤白下痢等症只用此唐製四時清快片服之無不立效如神

每盒洋二角 小包五分

功能救急回生 ◎ 方便濟人第一

如遇胸悶胃呆口苦牙疼服之亦效蚊蝨叮咬磨汁塗之痛癢即止

總發行上海中英大藥房 外埠本號各分均有發售

天蟾舞臺 五月十六夜演

價目 特別減價 大注意：頭等正廳二角 特別官廳四角 特別包廂五角 三層頭等一角

夜戲

張奎勝 刀劈五虎

余瑞廷 吊金龜 取金陵 硃砂痣

陳嘉祥 馮志奎 小如意 林樹森 △邰彩 △李芬 △小人 △月俊 △小楊 △菊樓 △楊筌 △馮子和 △趙君玉 △蓋叫天 △桂月樓 △楊月軒 △小張 △王芝浴 △明海山

秦始皇焚書坑儒

◎特煩新排全部歷史文武好戲須演五點餘鐘務請早臨為幸◎

新舞臺 五月十六日演

日戲 大減價：二等五分 頭等一角 特廳二角 特廂二角

鍾鳳麟 潘桂芳 劉漢臣 △倪金利 △許奎官 △毛韻珂 △張德祿 李祥麟 曹甫臣 邱沁如 趙文連 夏月潤 夏月珊 周鳳文 邱治雲 潘海秋

海潮 珠蓮燈 寶拾黃金代哭靈牌 七百里沉香床 全本

夜戲價目：二等一角五分 頭等三角 特廳六角 特廂七角 八樓八角 花樓每間六元

劉漢臣 夏月潤 毛韻珂 夏月珊 周鳳文 張德祿 夏月潤 毛韻珂 夏月珊 周鳳文

潘桂芳 黑風帕 全本 好壞分明 四本 杰村看 頌演五六本 勿出

丹桂第一臺 五月十六夜戲

李壽峯 宋志普 小三麻子 三串客 石月明 △麒麟童 △王靈珠 △陸蘊香

鎖五龍 玉玲瓏 冀州城 黃金台 全本蝴蝶盃 蚆蜡廟

大舞臺 五月十六夜戲

小寶林 摩天嶺 馬俊山 黑風帕 小桂儒 賣鐵 王義寶 本寄 三卿桑 林又宸 全部 楊瑞亭 梅龍鎮 鳳波亭 鐵公雞 絨花園 子龍

大日本官許良藥

◎夏令要藥◎ 靈寶丹 立靈丹 大便不通 延慶丸

清快丸大瓶洋二角 安住蚊虫香 清快丸五分 老牌人面蚊虫香 光明水 牙痛水 清血補 百補泰西長壽丸

利文洋行 優待券

凡將此券剪下至本行購藥照碼六折 此券過七月初十無效 零賣部贈

◎預防在先◎ ◎臨時不急◎ ◎辟瘟第一◎

老牌成丹 價目：千粒一元 百粒一角五分 ...

老牌痧積糖 ... 薄荷玉 一號 二號 三號 四號 ...

臭虫藥：老牌人面藥 大只洋二角 小只洋一角 ... 頂上公雞牌 ... 壽字牌藥 ... 上面六折券取來可買

上海九畝地開明里 四弄 口七十號

天下馳名德軒章氏製良藥

寰球第一蓋世無雙

咳嗽茶葉

當日見效二匣斷根勿靈還洋

咳嗽愈不得良藥累月不愈者可往 ... 本氏 ... 老牌洋一角 ...

上海第一游藝場

新世界

大馬路 泥城橋 ... 二角 三角

三層樓書場：趙蓮秋（四音聯彈）夏莉君 張少蟾 謝品泉 三笑 玉蜻蜓 落金扇 謝少泉 三笑 吳小松 石猫金 白蛇傳 張棣筱（改良灘簧）

二層樓：女子新劇 三點半至五點半 七點至九點一刻 九點半至十一點半

影戲場：影戲 兒戲 髦兒戲 二點至四點一刻 七點至九點一刻

樓下書場：曹少堂（宣卷）劉玉長 李品發（大鼓）盧湘卿（快書）邱聘卿（三弦拉戲）皮恩榮 韓享斌（雙簧）二點半至四點 七點半至九點 四點至五點三刻 九點至十點三刻

勸業場 邑廟豫園

新到大頭女怪 本場特從遠處覓得大頭女怪一名 年九歲 ...

游藝時刻一覽表

下層：影戲 髦兒戲 日三點 夜八點至十一點 干敬文

二層：謝鴻飛 落金扇 李文彬 吳玉蓀 王綬卿 張謝品泉 步蟾

三層樓：鳳鳴社 女子新劇開演時刻 日一時半至三時半 夜七時至九時

四層樓：小桂生 女校書 馬金生 也是娥

上午十一時前價目 下午七時後 電梯二角 中餐券每客五角

北來車輛免查捐照 電話一百三十七號

新國民第三期出版

民興社 法界三洋涇橋 歌舞臺舊址

日戲特廳二角 夜戲特廳五角 電話三三〇一

五月十六日准演 淫毒女

五月十六夜准演 琵琶記

時新昌洋貨號

英大馬路抛球場西首七十七號

本月十二日起大減價兩星期

中國第一家創製克羅克司鏡片

光華眼鏡公司

光華

總公司：上海英大馬路泥城橋東大慶里口

支店：北京 宜昌 九江 烟台 沙市 湖州

農商部註冊 本公司向設北京前門外觀音寺街專售各種科學光學原理精製鏡片

農商部評定為最優等之出品 給有特等獎憑

立克司 克羅克司 立克司及托立克托克司

諸君購用各種眼鏡 ...

本埠新聞

◎一致討賊之上海

▲海陸軍護國討賊之露布

昨日午前本埠海陸軍各軍官在某要人寓中開大會議 海軍自程總長林代總司令以次 陸軍則盧護軍使代表馬參謀長以次皆列席 民黨要人亦多與會 決定通電全國 即日出師討逆 由程總長盧軍使領銜拍發 電文如下

民國成立於今六年 民心既一 國本久定 何圖張勳等逆 狼子野心 凶謀突起 竟于七月一日擁前清幼帝復辟 冠切齒北向 試思五族共和 猜嫌久泯 清室優待 情禮兼至 何所仇於國家而造此逆謀 不特四萬萬人艱難締造之共和國體 將爲所絕 四千年之文明國家 將爲所覆 且逆世界進化之潮流 招萬國輿論之侮笑 將何以自存 我海陸軍將士 對於中華民國 構造維護 艱苦備嘗 扶危定傾 既義之不容辭 亦情之不獲已 誓將殲除凶逆 永奠邦基 擊楫中流 誓無反顧 各省督軍省長暨各武將吏 手創共和 同伸大義 斷不忍視此垂絕之國命 不一援手 伏願即日出師 揮戈北上 掃帝制之餘孽 杜漢奸之蔓延 非惟同胞幸福所關 亦世界安甯所繫也 無任迫切之至 程璧光 盧永祥 率駐滬將士叩

海陸軍又議定聯合討賊 在製造局內設立總機關 並以黎總統現失自由 先行設法救護出京 其辦法因有關軍事 祕密暫不宣布

▲又盧護軍使另發一電云 萬急 北京大總統 各部院 南京副總統 兩廣巡閱使 各省督軍省長護軍使都統並乞轉各鎮守使各師長均鑒 清室復辟 民國淪亡 以艱難締造之共和 竟爲少數陰謀所破壞 言之心傷 聞者髮指 永祥敢掬血誠 與師討賊 願効前驅 秣馬以待 謹電布臆 伏希垂察

▲又海軍第一艦隊司令饒懷文及練習艦隊司令曾兆麟均有電來滬 極力反對復辟 請程總長及林代總司令以海軍全體名義 即日宣布討逆

▲國會議員決議自行集會

旅滬國會議員 昨日午後假虹口六三亭開茶話會 到者一百餘人 公同討論後 決議除已發通電促即討賊外 即日登報在滬先行召集 另擇相當地點正式集會（通告見本報廣告欄不復錄）

▲馮督軍擁護共和之表示

▲前日朱交涉員致南京馮督軍電云 馮副總統鈞鑒 宥密 復辟消息傳來 滬上中外人士紛來詰問鈞座政見 莘答以前赴南京時奉面諭四事 第一事卽議對復辟擁護共和 鈞座定識毅力 當必始終堅持 擬請再發表政見 電示祗遵 朱兆莘叩冬

▲旋接馮督軍覆電云 朱交涉員鑒 宥密 擁護共和 始終不變 現正聯合各省興師問罪 布置粗定 卽時宣布 璋冬

▲又函云 本埠軍政各界 昨奉馮督軍齊省長密電 內開中央政局不穩 又有復辟消息 統一夫襲 忽生波折 本督軍本省長之意 維持目前現狀 宜守共和軌途 本省各文武長官 值此時機 自當與本督軍本省長取一致之態度 倘轄境內有人假借名義 希圖乘間煽惑 擾亂地方 應卽以土匪論 嚴拿懲辦 以絕禍源 切切 查照辦理 並密飭部屬遵照云

▲大家同寶五色旗

▲學界 本埠學界定於七月六七八日 凡學務機關 公私學校 一律高懸中華民國國旗 以表示擁護共和之眞意

▲商界 昨晚有商界熱心同志數人 連夜印發傳單數千張 勸告各商家 乘今日美國共和紀念之日 一律高懸中華民國五色國旗（其措詞甚爲痛切 有不忘揚州十日嘉定三屠之語 並謂如贊成復辟者 則請高扯龍旗 藉分涇渭云）

▲妖報先行絕命

本埠國是報 係叛賊康有爲組織 領有叛賊張勳資本 連日公然鼓吹復辟 讀者髮指 該報因辦以前康逆本得張勳二十萬金 推皆入私囊 其機器鉛字 亦不置備 向托中國圖書公司承印 該公司初未知其內容 近兩日見其倡亂 全體職員手民大譁 誓不再爲排印 雖該報昭以重價 仍不允諾 該報又向別家托印 均被拒絕 嗚呼 工人之深明大義 嫉惡如仇 殆猶勝于我輩文人矣 妖報短命 足爲逆賊殲滅之先聲 不可謂非一快事也

▲西報紀民黨及海軍態度

三日大陸報云 復辟之舉 上海民黨及國會議員 亦皆出於意外 與外人相同 此有事實證明之 前海軍總長程璧光 甫於星期晚上黎總統一電 要求重召集舊國會 否則海軍卽自由行動 此舉於星期晨決定 其時民國已不復存在矣 民黨與議員對於復辟及表示歡迎 蓋以此舉足伸張南方之革命主義 使南方與大部分贊助南方之北方人 得一切實之爭點 爲從事奮鬥之根據 前之解散國會問題 力量尚弱 不足鼓動人心 使之出錢出力 今則爲共和君主爭 爭點既明 乃可團結全國之自由分子 而一致行動也 至於如何行動 計畫尚未確定 惟廣滬各領袖卽須通電各省 宣言不承認帝政 其第一步切實行動 將由海軍發難 此層業經決定 由程璧光上將指揮 一切發難地點 大約在南方 倘浙閩不與共和派一致 則先攻浙閩（下略）

▲西報紀唐少川先生意見

三日大陸報載唐少川君關於復辟之意見云 張勳變政之舉動 不僅影響中國 直影響全世界 此舉是否正當 吾願世界人公斷之 民國立成迄今 從未得一機會 凡眞正信仰共和政體之人物 自始卽遭舊中國頑固派人所排擠 今全世界正在高唱自由主義 汲汲企圖掃除君主專制之際 中國乃逆轉以復於舊 此直對於新中國之一種挑戰云

▲旅滬贛人痛恨張逆

旅滬贛人某某等 以此次逆謀復辟 純係張勳康有爲二人爲首擾亂共和 一死不足蔽辜 擬聯合同鄉志士 遄返贛省 將張逆原籍祠宇及去年新建房屋 一律拆毀 藉洩國民義憤 已刊發傳單 分致各同鄉 預備實行

▲兩商會全體反對

上海南北商會 邀集各業領袖等及各議董 於昨日午後五時 齊集總商會議事廳開緊急會議 全體表決反對復辟 電稟南京馮副總統 迅行維持共和國體 實力堅持 以慰衆望 而安民心

▲一片同仇敵愾聲

▲江蘇省教育會等電 南京馮副總統鈞鑒 張康強脅復辟 背叛民國 并危清室 總統已失自由 應請按照約法 卽日代行大總統職務 并組織臨時政府 通告各國 宣布討逆 以奠共和 江蘇省教育會 上海縣教育會 江

▲徐紹楨電 馮副總統 各省督軍省長 鎮守使 師長均鑒 張勳等帶兵蹴京 實行復辟 根本摧殘 更無和平解決之餘地 紹楨能力雖薄 血氣尚存 毀家效命 自矢靡他 公等同爲手造民國之人 應負與共存亡之責 聲罪致討 義不容辭 一髮千鈞 星火待敎 徐紹楨 江

▲基督教公民電 南京馮副總統鑒 並轉西南各省 京電復辟 民國危亡 懇速設法恢復國命 擁護共和 上海基督教公民李恒春 周世光 沈嗣恩等五百二十四人同具 冬

▲中華全國學生救亡會公函 中華全國各學校學界諸君公鑒 自披猖稱兵 蔑法律 國會解散 總統被制 制人等逆謀 覺不除亡禍卽在眉睫 爰組織中華全國學生救亡會 藉以喚醒國民 扶持正誼 惟時值暑假試驗 光陰寶貴 未敢遽行 迺兩上瀆清聽 今張康兩逆 惡燄愈熾 然亡清死灰 作異族奴馬 我父老昆弟熱血締造 遂爲國賊所汚辱 諸君子熱忱愛國 素所欽佩 務乞投袂奮起 羣策羣力 共拯危亡 合全國學子 鼓舞民氣 以爲武力之後盾 國基重奠 旦夕可期 刻正籌備印發週刊 一俟經濟充裕 尙當急爲實力上之補助 庶義聲所播 賊膽爲寒 如蒙贊同 卽祈署名來會 以匡不逮 除通電海外留學界共策進行外 專此布達 臨池憤痛 不知所云 上海中華全國學生救亡會公啟

▲大同民黨章水天等電 全國大同民黨支部公鑒 張康逆賊 甘爲賊奴 謀叛共和 實行復辟 民國危亡 迫在俄頃 本黨素抱民權主義 擁護共和 爲本黨天職 効命疆場 毀家紓難 義所難辭 水天等甯與共和俱死 不覩帝制復生 惟望各界同志諸君 堅決志願 共張大義 殲除國賊 固我共和 則國家幸甚 大同民黨總部章水天等 支

▲中華民國公民會電 火急 雲南唐督軍 轉各省督軍省長各師旅團營各團體各報館均鑒 元首縱惡 國會被摧 義師稽遲 釀成復辟 假面具既經揭破 調停者尙有何辭 國本飄搖 共和命絕 黎氏引狼入室 罔無足惜 共死生吾民嘗膽臥薪 豈竟甘同爲臣僕 夫舟可張 楚衆志詎不成城 諸公或身總師干 或職膺疆寄 既屬天良共具 應速義幟同興 公民等疾首痛心 呼籲已聲斷 而力竭沉舟破釜 救求惟拚命 以亡生報國 相驅是所願也 犁庭掃穴 願共勉之 中華民國公民會全體泣叩 江

▲何天炯等電 南京馮副總統鈞鑒 公爲民國副總統 今逆賊覆我民國 坐視不討 何以謝天下 乞卽明示 免誤機宜 旅滬公民何天炯 劉德澤 章水天 徐蘇中 高一某 周落萍 袁子光 陸亞夫 楊福順 共五百餘人同叩 江

▲神州女界協濟社電 南京副總統 兩廣巡閱使 各省督軍省長護軍使 鎮守使 省議會 教育會 各團體 各學校 各報館公鑒 亡清以腥羶賤族 竊臨漢土 入關以[illegible] 積弱二百餘年 致吾漢族[illegible] 起鄂中 今大總統首先[illegible]生取義 嚮應四方 乃顛覆專制 創立共和 國民享平等之福 友邦稱有法之治 四海一家 廿同禍福 今有逆賊張勳康有爲等 竟借亂叛國 擁亡清溥儀 竊位宛平 假行尸以興妖 殆欲徐圖自帝 僞諭赫然 直若牛鳴犬吠 以蠢爾童豎 竟敢臣妾兆億 侮我中華 嗚呼 逆黨方中風狂走 廉恥淪然 總統受囚 求死不得 嗚呼 斯非吾民國之奇禍鉅辱乎 是可忍 孰不可忍 禮曰 父仇不共戴天 兄弟之仇不反兵 矧今乃祖國之大仇 更千百倍甚於父子兄弟者耶 先哲謂知恥近乎勇 吾全國父老兄弟諸姑姊妹 倘非均已墮入畜道者 宜亟起一雪斯辱也 諸公明義知恥 手握兵符 而粵閩湘贛江浙之民 不乏健勇愛國之士 其速興師以討賊乎 夫師直爲壯 曲爲老 吾以大義凜然 仁者無敵 臨彼小偽 朝自若摧枯拉朽 行見掃穴犁庭 書殲羣醜 永絕帝孽 以拯四百兆於水火 而鞏固共和 生死之分 人禽之判 在此一舉 嗚呼諸公 其速起 本社同人 孰不稟氣含義 以生良知具在 焉敢自欺 誓死效忠民國 粉骨不辭 當率江浙百萬之衆 勸募軍餉 以佐義師 盡瘁鞠躬 務盡天職 臨電憤慨 鵠佇義師 神州女界協濟社 張昭漢 楊季威 舒蕙楨 張鏡歐 周猗琴 陳鴻璧 夏素蘭 談社英等百四十二人同叩

▲管鵬李迺璟電 安慶蕪湖蚌埠安武軍各級軍官 安慶商會 教育會 並轉六十縣各團體各界同胞公鑒 天禍吾華 妖孽並作 武夫搆難 藩鎮負嵎 始爲出位之爭 [illegible]然志士之握拳透爪者久矣 然猶[illegible]顧者 良以國本動搖 已甚[illegible]因激促而傾覆也 一念之瞻徇 遂使狼子野心 肆無忌憚 盜我大位 覆我邦基 燃既死之灰 造非常之刦 我中華民國 罹無數之肝腦 歷無窮之危難 僅乃卓立于世界 亦既六載於此矣 二三小醜頑民 縱其鼠竊狗偸之伎倆 顚覆之若行所無事者 吾同胞猶且目猶有手足 猶有天良 而謂俯首帖耳 自貢於奴隸之域 雖大愚亦知其不然也 且勝負之數 亦可視乎民族之界 深入人心 帝制之稱 不容於世界 彼清室三百年之根深蒂固 金城湯池之固也 武漢一呼 而土崩瓦解 世凱威力刦天下 自謂始皇之儔侶 遂竊號以自娛 而滇黔地處一隅 兵不滿萬 義聲一起 全國景從 獨夫膽裂 假塞以死 順人心者存 逆人心者亡 公例昭然 無待蓍龜 況乎撫天下之大半 順全國之輿情 據正義以討鼠穴之賊 有何不克者哉 方今金陵之大義凜然 西南之精騎雲集 旌麾所指 首在皖山淮水間 嗚呼 同胞將坐以受附逆之名 玉石俱焚乎 抑猶發最後之天良 一洗男盜女娼之恥乎 人禽生死之關頭 間不容有觀望遲旋之餘地也 義旗在望 斧鉞維前 雖欲悔之 將何及哉 同人等愛護河山 敬恭桑梓 誓以頸血濺於鄉邦 諸公愛國 甯在人後 謹布腹心 實圖利之 管鵬 李迺璟

▲中華政法學會電 南京馮副總統鑒 張等謀叛民國 罪不容誅 請速通電各省 一致出師討逆 一面組織政府 恢復國會 吾等當爲公盾 臨電不勝待命之至 中華政法學會 曾貫吾 張人傑 陳浩波 黃奐華 蕭紀平 王寶陶 濂瑚 朱葆曾 梁耕孫 曾英 陳世傑 周祿 鄭子衡 費雲深等七百三十二人 江

▲同義義務學校電 萬急 副總統鑒 聞溥儀復辟 黎大總統被囚 中華民國將出 公爲副座 當斯千鈞一髮 請卽依法代任 組織政府 討除國賊 誓掃滿奴 以保萬世共和 同義義務學校同人 陸胡雄飛 張良政 張增浩 恩沈 溥易 樹林 陳景新 萬敬業 江

▲邱嘯天等電 急 南京副總統鑒 張康竊國 天下沸騰 溥儀自君 國民駭憤 追原禍始 可得言者 無倪楊叛國 則國會不受非法解散 無國會解散 則民國不致動搖 根本之大法既亡 賊匪之竊偸遂起 今者元首幽囚 爲民國千秋之恥 康會專制 斷共和六載之魂 大戈討賊 義無反顧之時 國律戮妖 事豈躊躇之際 公爲民國副總統 爲江蘇督軍 以位言 以力言 惟有誓師討逆 捨身報國耳 況倪楊煽動 公無討賊之言 陳李與

瞿鼎新參燕國
治痔瘡奇功立奏

閱此告白可生無窮之利

稻草種冬菇◎其法極易◎其利極厚◎一元資本◎可生十元之利◎誠本輕利重之小實業也◎鄙人爲普及生利事業起見◎特將講義贈送各界◎期以陽歷七月爲限（外埠酌量通融）欲得者◎請附郵票◎本埠三角◎外埠四角◎信到立即寄奉◎收件處上海閘北鴻興路甫字六號轉交鄙人可也 郭生謹啓

師公爲調人誤事 追春秋責備之言有事實可疑之迹火已燎原之勢國爲夷屋之時公態如何願一決焉（中略）迅立臨時政府恢復舊日國會誓師北伐傳檄南中庶明公之本心而釋人之疑念不然隔岸觀火甯不爽及池魚擁位偷安亦恐禍生肘腋竊爲公危之留芳遺臭在刹那之間功首罪魁迫纖微之界敢貢直言欽遲明敎旅滬公民邱嘯天施承謨王養吾劉公仇程壯愈子厚丁士杰詹炳言施滋培倪𦍑清倪仇倪沈秩東等千六百人叩江

▲中華共和保障會電 副總統陸巡閱使各省督軍省長各軍使各師旅長各報館各團體公鑒張勳擁兵入京背叛民國迫退總統擁立清帝康有爲等煽其陰謀雷震春等助其叛亂竊念優待皇室歲縻數百萬之脂膏養賊徐州年費數百萬之巨餉辛亥革命實種禍胎遷就至今養癰成患民主國體破壞無餘若不剷除何以爲國爲今之計惟有懇請副總統就大總統職督促各省出師以平內亂殄茲醜類毋令死灰復燃殲厥渠魁不使元凶漏網公民等或作露布或執干戈捍衛國家人人有責同仇敵愾義不苟生效死疆場誓扶民國中華共和保障會全體同人叩

▲附誌 尚有陳天才等九人及羅聰等二十一人兩電又中華民國護國軍後援會宣言書因送到過遲限於篇幅今日不及刊載

◎楊善德何故增兵松江

距離南京堯化門外十五里之巴斗山駐有陸軍第四師第七旅步兵第十四團現忽由楊善德咨明馮督軍請將該團調駐松江已經馮督軍允准嚴即電令夏團長迅即調防昨日（即三號夏）團長由甯特乘專車率同全團官佐大兵及軍械輜重共開火車二十七輛於上午六時開駛來滬即由梵皇渡車站直達松江抵松時已下午一點半鐘矣而松滬盧護軍使亦以滬上兵力尚嫌不足特商由楊善德請於該團內抽派一營留駐滬南斜橋新營房由甯調當此反對復辟之時亟應派兵北伐乃不求北上反由甯調駐松江不知楊善德究係何種用意也

▲快些討賊才好

◎何面目祝美人國慶

朱交涉員致各機關函云敬啓者七月四日爲美國國慶紀念之辰美國總領事特開茶會延請華官赴會昨經函達台端在案茲擬是日上午十時四十分在道尹公署會齊前往美國總領事署道賀並參觀團操特此奉達即頌台祺 今日駐滬美總領事暨旅滬美僑就領署開會歡祝並定是日上午十時至十二時特設茶點招待中西來賓 又美商團義勇隊各定下午四時至六時在跑馬廳習演打靶各操式以誌慶祝

◎謝邦清竟代李厚基製械

上海兵工廠對於製造軍械各工匠每當七月一日以後夏日炎天向例停止夜工以資休息今屆七月一日本擬照舊停止因閩省李厚基定製手槍七百五十桿亟須趕製以便依限交付故將夜工延長五日過期再行停工云

◎洪犯定期續審

暗殺宋敎仁先生要犯洪述祖迭奉中西官研訊原誌本報茲悉承審官王檢生襄讞與美副領博君將此案訂定於本月十一號繼續復訊昨日傳諭檢察處函致兩造律師查照矣

◎嗚呼人道主義

▲續記絲廠中之活地獄 閘北長安路某某絲廠日前有打盆女發二口忽患急痧猝然倒斃已誌前報日來天氣酷熱凡女工等云此時惟打盆人最苦身站沸水鍋側俯首盆內水中用力打撈往往因受熱過度暈倒地上若體質虛弱者每有不及救治之險而廠中對於此種事實發生後並無酌給撫恤定章可慘之事莫甚於斯前日爲星期一光復路之某絲廠於下午一時亦有打盆女孩二口驟然暈倒趕即知照該家屬到來一已氣絕其一祗剩一絲餘氣雖由家屬舁回施救不識能否保其性命也

◎軍署鎗斃盜匪

松滬護軍使署前據淞滬警察廳獲解盜犯陳際昌金鴻才于春富等三名即經發交軍法課提案訊明糾衆強刦得贓不諱擬判陳際昌金鴻才各處死刑于春富擬判徒刑電咨督軍核辦在案現接馮督軍電復照准依判執行故盧護軍使特該三犯提出驗明先發警廳押赴犯事地方游街示衆後即於昨日下午二時將陳金兩犯押赴西砲台槍決其于春富一犯移至上海地方檢察廳照擬執行

◎博文女學暑假補習科

貝勒路禮和里博文女學校定星期日（陰歷五月廿日下午四時）舉行休業式除學生表演名人演說並陳列書畫以資觀覽（可以出售）又於暑假期內特設圖畫音樂補習科聘請美術學院長劉海粟先生教授音樂用鋼琴請黃馥珍女士教授下學期增設中學一年級招考新生又凡有姊妹三人來學者無論何級減收學費一元以示鼓勵 其暑假補習科簡章如下 一旨趣 以消閒之光陰爲速成之進取發揮美術輔助淑德 二學科 圖畫音樂（欲補習英文亦可商量） 三時期 陰歷六月朔至七月望每日上午八時至十時 四納費 除本校學生免費外其他有志補習者每科只收半元 五校址 法租界貝勒路禮和里

◎運輸業改訂掃倉章程

上海運輸公會昨將改正掃倉地脚章程通告各公司云敝會成立以來首以剔除弊害爲宗旨近閱報章載有志仁兩公所聲稱向章各埠客貨由火車承運到埠俱歸該兩公所派人在棧担任掃倉扦棧等事迅遇客貨短絀即以掃倉貨抵補云云敝會公同集議查該兩公所掃取地脚均由該公所取回視爲一種應有之利益對於客貨短絀曾未將取回地脚抵補公司與客商兩方均受弊害現各公司爲保全客貨起見已稟准路局於九月一號由敝會派人往站照料如有漏出地脚由貨客自行取回俾免損失各公司亦可稍寬責任并擬有規則數條以資遵守務乞貴客商垂照爲盼章程如下（一）由公會辦就磅秤一具設在麥站寫字間內不論何行號向車站照扦扦過之後必須將樣袋會同各公司友或公會友到寫字間內照章過磅方能出棧以免損失（二）各貨到棧先由鐵路小工搬下或原來有破包堆裝時當時將已破之包件另堆外面不能壓在貨堆之中公會及各公司友人均須驗看遇有破包當即裹好倘小工不照章辦理如果查出即通知車務處究罰或調換他人接辦（三）浦口駁船上海棧房由公會整頓客貨諒無短少情事倘客商到滬站卸貨時萬一遇有短少破壞等情當與各公司及公會友聲明短少若干兩方面告知公會呈公調查除原來因風雨少並將出貨時客商當時未會聲明短少及担包並未損壞各公司不能担負責任以昭公道（四）由公會派監視一人司務六人輪流各棧房專司被包及掃地脚等事所有麥站各貨漏出之地脚均歸公會司務掃清或遇來貨及包內有短少太多即歸原處漏出地脚倒在包內紮好以免雙方受損

工黨消息

▲紀事欄

▲今日寄四川漢口等處數函●

▲今日寄南洋各支部委託狀●

▲鹽城來函報告支部情形●

▲工商日報經理昨日來本黨接洽願擔任登載本黨消息●

時評三

◎匪異人任

（力子）

▲孫中山先生手造民國南京政府成立被選爲臨時大總統迨清室退位南北統一乃踐誓辭職先生蓋謂民國既確立則宜以讓德樹風聲永息爭攘總統之弊固非輕卸仔肩也

▲今清室竟肆叛竊先生亦豈忍見手造之民國竟至淪亡則再造共和匪異人任矣

商情

各國匯兌

昨逢半年銀行結賬本埠中西銀行循例休假是以各國匯兌股票兩種均無市不錄

金融

昨逢半年銀行結賬本埠中西銀行循例封關金融無市不錄

金市

七月三日收盤行情如左

現貨標金（每條）	二百八十三兩五錢
足赤條金	二百八十九兩
沙金合赤	二百九十兩〇五錢
銀樓飾金（每兩）	四十三元
收進舊金（每兩）	三十九元
銀樓飾銀（每兩）	一元六角五分
恒孚上足赤金	四十三元
恒孚兌進飾金	四十二元
恒孚首飾紋銀	一元六角

錢市

七月三日北市錢洋銅元小洋收盤如左

龍洋	七錢二分二厘五毫
英洋	七錢二分四厘五毫
銀幣	七錢二分二厘五毫
小洋	六錢三分二厘五毫
銀折	六錢八分
銅元	一百八十千〇九百文
錢市	一百五十千文
衣牌	一千三百十文
錢找	一千二百文
八開	一百十五文
小洋貼水	每角十七文

證券

昨日證券交易所報告

四年六厘公債（售出）	[illegible]
三年六厘（售出）	五十九元
八厘內國公債（售出）	八十元
招商局輪船股（購入）	一百四十七兩
交通銀行（庫平購入）	三十一兩
通商銀行（售出）	四十兩
漢冶萍（售出）	二十二元五角
浙路證券（除五期售出）	三十六元
蘇路證券（除八期售出）	三十二元
浙江興業銀行（已繳四期）	購入九五折

糧食

昨日滬南糧食市面近日來源不旺館路見好市價不鬆今將行情如左

北幫高機白粳（每石）	七元五角次七元二角
北幫鳥機通元	八元五角次七元九角
北幫機白客秈	六元五角次五元九角
南幫高機白粳	七元五角次七元一角
南幫[illegible]	[illegible]七元七角
南幫機白洋秈	六元八角次六元二角
南幫機白蘆秈	六元七角次六元一角
常高河機白粳	七元三角次六元九角
常高河下通元	八元二角次七元七角
常高河下陰元	八元一角次七元六角
蘇同河下白粳	七元二角次六元九角
蘇同河下陰元	八元一角次七元六角
蘇同河下洋秈	六元七角次六元一角
蘇同河下蘆秈	六元六角次五元九角
珠角河下白粳	七元二角次六元九角
珠角河下陰元	八元〇半次七元六角
珠角河下蘆秈	六元五角次五元〈角
泗涇河下白粳	七元一角次六元八角
泗涇河下蘆秈	六元六角次五元八角
珠角河下洋秈	六元六角次五元八角

船期

▲進口輪船▼ 七月三日（十五）禮拜二進口

江天	由甯波	招商總局
江華	由長江	招商總局
大福丸	由長江	日清公司
洞庭	由長江	太古公司
華泰	由長江	中華汽船
紹興	由牛莊	太古公司

▲出口輪船▼

七月四日（十六）禮拜三出口

武昌	開往長江	太古公司
山東	開往廈門香港廣東	太古公司
洞庭	開往長江	太古公司
襄陽丸	開往長江	日清公司
新北京	開往甯波	太古公司
新甯紹	開往甯波	甯紹公司
朝陽	開往崇海	商業公司
和濟	開往崇海	華濟公司
蕃盛	開往定海石浦海門	蕃盛公司
新銘	開往天津	招商總局

七月五日（十七）禮拜四出口

重慶	開往長江	太古公司
盛京	開往威海烟台天津	太古公司
德和	開往長江	怡和行
通甯	開往通州	祥茂公司
平陽	開往定海石浦海門	平安公司
大福丸	開往長江	日清公司

七月六日（十八）禮拜五出口

江孚	開往長江	招商總局
華泰	開往湖南湘潭岳州長沙	中華汽船
波斯丸	開往漢口美洲	東洋汽船
大和	開往揚州	大達公司
南陽丸	開往長江	日清公司
隆和	開往長江	怡和洋行

上海盆湯弄路口 崔氏瓣香廬驥雲氏總發行所啓

[illegible] 居然若有神助 [illegible] 鄭州榮陽縣城內羅桑學堂王書當頭首 [illegible] 不靈包退還洋

羅次補身藕粉 成烟善後無上之補品 上海法界嵩山路中 亞達醫館

此粉補中益氣清血潤肌爲羅次氏新發明飲食補劑之一 値夏令衛生最宜每料大洋四角每打四元半打二元外埠函購半打起碼加郵資三角批發五打起碼照價七折另

精神丸功效錄

精神丸爲培補人身精神之聖藥充發其能力能補腦髓補精血補肝腎補脾胃補元陽補督脈無論臟腑所感受之種種疾病一經服此丸後無不消除且能精神百倍健固異常焉

大瓶五元每打五拾元

中瓶一元每打十元

購大瓶一瓶贈送小瓶六瓶

總發行所上海三馬路中法大藥房

海波藥 治愈頸核介紹書

予患頸核（俗呼瘰子頸）遍求醫士及購市上丸散吞服不計其數說皆靈驗非常功則百不獲一友人來謂予曰五洲大藥房海波藥能治頸核盍一試之乎即托友人購海波藥半打照法服之頸核漸消身體亦獲強健再購半打繼續服之而百病竟消歸烏有之鄉可見海波藥之功效固非市藥可比予既獲痊愧無以報特此介紹於同病諸君子前須知頸核乃瘰症之起源若不早治其害何堪設想但欲治頸核臭如早服海波藥爲愈專肅函謝聊表微忱即請五洲大藥房主人台鑒 印培謹上（通訊處上海南市復善堂街）七月廿六號

錄上海南市復善堂街印培君原函

●清血解毒海波藥 每瓶二元 每打廿元

上海四馬路棋盤街轉角 五洲大藥房 各省分號均有批發

眞自強軒 上洋二馬路八十六號

氤氳至寶丹 此丹調身種子爲第一靈藥妙任外施瞬息有功

女界宜男寶 坤界所需種子妙不可言每匣一元雙料二元又種玉露俱爲求嗣妙品價目相同

楊妃美容粉 去斑增艷男女咸宜每瓶大洋二角

文壇藝藪

棲霞嶺畔紫雲洞萬樹瑤花立此中自向小亭品香茗冷風颼颼似秋風

說林

社會小說 **平等**（續）第二回（小鳳）

朱吉初笑道姑太太原是朱家人他生出來的兒子怕朱家不應養麼況且我自養他與別人何干吃的是我這分田內的米穿的是我這分桑園內的絲耗我良心上願意的資財替朱家掙敬親事宗的道義有甚麼得罪了族人却要他們來言三語四倘沒有了我他年姑太太一枝子孫不成器了淪爲盜賊降爲皂隸不要說人家見了說這是朱家的外甥便是瞿家人不要說吾們家門風不振先天帶來的劣種麼由你們族人說去我決不因此得罪祖宗呢從此教導王初越發盡心爲什麼越發盡心呢這却不免有些客氣了他想你們說我不應該留養他看我來爭一口氣教養出一個出類拔萃的人才來有一天他飛黃騰達時看誰是張開着眼珠的他存了這條心所以希望玉初的心更切那知不上三年性貞死了臨死時囑三娘道平生無事不足自慰只玉初這孩子要你始終守吾舊志玉成了他好得你也沒有一男半女成全了他也是將來的指望三娘含淚受命（未完）

談薈

天問廬雜話（天問）

天下事雖風雲萬變不可方物然當其未發之初苟能高視遠矚旁推博察自可逆料而得吾嘗謂卜諸龜蓍不如卜諸人心上代之事吾無論已即以近十年來之事觀之變幻百出窮態極妍然苟有遠識之士使其居十年以前即可知有十年以後之今日滿清昏暴至末年而愈甚其所以亡事有必至理有固然也中華民國係應全國人心而締造設太易故必多歷坎坷始能成萬世不拔之基六年而三革命亦事有必至理[illegible]（未完）

諧藪

豈有此理歌（阿蒙）

▲康有爲康有爲躄脚滬上無所歸幾個壞字騙銅錢偷辦妖報亂是非是非亂盡義聲起一手想把天下掩上諭復大臣眞豈有此理

▲張大帥張大帥害盡良民心始快六州鑄鐵錯已成悔煞當時誤呼喚（張之入京係由合召入）恭恭敬敬請進去（去讀棄）大捧大擺黎老畏强姦又逼宮眞豈有此理

文苑

詩選（舍我輯）

得月在虎林書却寄並視曉彬（閑野鶴）

重來倦眼與時疏一息悵悵未肯慰還共晨曦排宿課眞成殘客委江湖風華吾子殊能念寂冷霜毫古所娛假興商吟裁景物溪山故國可還初

游紫雲洞（李曉彬）

人寰擾擾何時息世外桃源便此中踏盡白雲流影沒一腔詩思逐寒風

同作（汪若驥）

筆記

逆軍禍皖記（續）（春草）

二十三號予得通友來函謂日昨金城茶園演翠屏山一齣飾楊雄者與潘巧雲門白（飾潘者爲女伶張翠娥）謂「石秀背後亦說你偷和尚」後加以（你偷有辮子的好不好要偷和尚）二語[illegible]武軍駐皖者聞之怒立使兵士上台將該伶拖下以軍棍惡打四百該幫帶猶以爲未足親自上臺用盡平生之力重打一百餘下直至該伶氣息奄奄始爲罷手地方商民莫不憤恨然究敢怒而不敢言也

陰歷端午日蕪湖長街之商店多於飯後以牌酒遣忽有辮子兵多人身穿軍服人人手執酒瓶二個滿盛以水沿門問曰「你買咱們酒否」或云不要彼即逕入店中謂「請給咱們烟吃」取其桌上散鈔而去見者莫不齒冷

予述至此予憤塡膺恨未能手刃此輩以爲吾民除大害乃汚我三寸毛錐書彼罪惡不亦大可哀乎然書之亦足使忠義之士知吾民有水深火熱之難也至於逆軍之罪惡書不勝書此不過崖略耳俟有暇時再錄示閱者茲即海暑鬱蒸不能强筆矣（完）

戲評

劍光雲氣廬劇話（劍雲）

何月山初到上海一鳴驚人戲迷之紅一時無倆振新舞台危之局面挽尚武之風不可謂非一時人傑雖其技藝駁雜不純然舍黃派論俞派棄短打言長靠設唱工談靶子縱未登峰造極而身手魄力究非無工夫無家數者所克望其項背特人各有能有不能月山過於賣弄其能而不善藏其不能斯爲方家所訾議耳月山天生左嗓唱武生已是勉强更何論夫老旦乃每演雙齣必飲一武老令小達子楊瑞庭同起收比甚至今之第一台雜伶小花樓亦中其毒眞屬毫無意味月山在後台裝扮已畢引吭弔嗓必先咳嗽數聲出台後亦然總之彼實每唱必咳無句不咳咳時或有痰或無痰初無一定予嘗顧謂友人曰此人恐有肺癆症長此不治必有不幸之一日兩年以來由滬而杭而甬而鄂得意忘形納妾兩三人外傷於斲（彼演戲奮不顧身十分賣力）內戕於色人非銅筋鐵骨羅漢金身識者已早知其外强中乾徒具一副空架子矣今歲隸天蟾舞臺嗓音完全倒閉嘶聲極喊迥非昔時三本鐵公雞長板坡滬人司空見慣對於月山視者可有可無演年羹堯又爲蓋叫天所奪撫今思昔懊惱無窮理患咯血甚劇奄奄一息勢將待斃月山以新新（即天蟾）爲發祥地亦以天蟾爲失敗所伐根歸根殆已緣盡滬濱耶吾記月山吾不僅爲月山惜竊望世之倘一得意者毋居安忘危以致戕賊其天年也

趣聞

◎乞丐可憐（無錫）

▲要錢不要命

前日有口操異音之乞丐二人在新市橋沿途求施其求施之法與衆不同於鼻端頂一尖刀刀上復頂一刀搖動空中口中則喃喃唱歌向店索錢不遂其願不肯去也曾行至某店門首未給其錢丐者怒動其刀刀落刺額血流如注店主懼甚與以銅元數枚丐者遂行嗚呼如此求乞眞可謂要錢不要命者矣

◎聖湖佳話（杭州）

▲弄潮兒　▲惡作劇

入夏以來聖湖深處每當殘陽西下時士女泛舟臨流競渡風緻頗覺適人日昨下午有少女數人駕一小舟至淺水之處和衣入浴意欲學習泅泳正與高采烈忽有無賴子弄潮兒自水底潛至逐女郎之足帶至湖心幾遭滅頂幸爲傍人撈獲街巡更生云

餘墨

天下惟利用時機者乃能居於勝利倪逆之稱兵宗社黨祝之固以爲復辟之時機也而吾儕國民則視彼輩復辟實爲吾儕廓清中原鞏固邦本之時機也誰爲利用時機誰獲最後勝利願拭目以觀之（舍我）

專著

丹徒王夢仙女士遺稿

素芳盟妹周年感而作此

渺渺音容隔一週傷心怕見舊粧樓針神此日嗟何往眉史他年痛孰修情海茫茫明月照愁山疊疊暮烟浮不知化鶴歸來候又待人間幾十秋

偶翻舊集見有素芳小照

宛然粉黛見遺痕悵對粧台哭暮雲魂魄有時來我夢音書何處報君聞九原笑貌應如故數載交情怎忍分從此塵埃知己少高山容自挹清芬（未完）

徵集投稿廣告

本者敝公司出品素承同胞歡愛銷路日增舶品爲之却步近接諸君投函多爲代撰圖畫廣告厚意良感茲爲酬謝起見凡代撰敝公司廣告不論文言俗話詩歌等類以語淺字少爲妙圖畫寓意亦須顯白廣告尺寸以敝公司在報上所登之尺寸爲合投稿諸君並請開明住址郵寄敝公司（上海南京路）廣告部收如係合格（不合恕不檢還）即照登載並酌酬上等香烟及月份牌五彩大小精美畫片不等合將敝公司廣告意旨揭下以備參證

一提倡國貨挽回利權
一振興實業救濟平民
一不吸香烟最可敬若吸香烟請吸國貨
一敝公司係完全華商製造販賣無一而非華人各牌如下
飛艇　雙喜　飛馬　三喜　四喜　愛國　自由鐘　馬車等
（敝公司印有內容概略一張函索即寄）

三喜香煙　紅包金字　十枝愛國香煙

中國南洋兄弟烟草公司啓

中國柏青氏大藥房

發明子午鮮懸丹廣告

上海棋盤街泗涇路口便是

應時靈藥加重貴品用之便知

子午解懸丹　治螺痧霍亂吐瀉抽筋脚子痧症午時每瓶大洋三角

痧藥蟾酥丸　大瓶二角　小瓶一角　治四時痧氣腹痛絞腸痧鳥痧每服七丸重者十四丸

八寶紅靈丹　大瓶二角　小瓶一角　治四時不正之氣觸穢昏悶寒熱吐利頭眩腹痛每服七厘

靈寶如意丹　大瓶二角　小瓶一角　治傷暑中暍身熱肢冷吐瀉腹痛下利每服七丸重者十四丸

人馬平安散　大瓶二角　小瓶一角　治中風中暑中痰猝倒不省人事吹入鼻孔每七厘湯調服之亦可

此丹是本醫生昔年寓甬時與儒醫宓蓮卿斟酌治子午症用飛龍奪命丹加入枷楠香水安息濂珠牛黃通絡袪穢定腦安神之品每遇時疫吐瀉盛行之際修合濟人凡脈伏大汗四肢厥冷用六七釐調井華水或陰陽水冲服立能起死回生並治厥心痛欲死重者服一分立愈因藥價貴重每瓶二分半收回[illegible]本年春夏冰雹天氣失和痧疹[illegible]沿門[illegible]必有觸穢痧脹霍亂子午症螺吊脚諸症[illegible]現今製痧丸紅靈丹如意丹平安散解懸丹五種良藥爲一盒標明治法使用者按圖索之認是何症可用何藥每盒解懸丹四大瓶其他大者各三瓶小者各六瓶實價大洋五元不扣不折衛生家備之濟人窮鄉僻壤深夜發生尤爲必需

女界女界欲速除一切痛苦乎

救護兩命

謹誌杜靜仙女科醫聖

次女產後寒熱咳嗽緊延請中西四醫病日加重骨蒸成勞幸延夫子診治得保生命今春小妾下血如注臉紅氣逆又蒙得救回生感德曷極且吾粵女界凡經產勞膨諸症得蒙救愈者不下千萬莫不有口皆碑咸頌實爲當今

女科聖醫

特告女界病家凡有難治大症速往求保生命是幸

本寓夫子早診設在虹口武昌路同仁里午後在大舞臺西首太和春藥號分診

寓滬青雲里　廣東李組霞謹告

上海中華眼鏡公司

Shanghai Optical Company.
P 393, Nanking Road, Phone 2112

H. C. Chow and S. Z. Yu　Expert Opticians

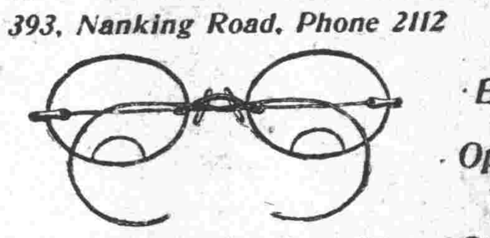

Special rate to Physicians, Missionaries and Students.

精製各種晶澈光明叱力克鏡片以及各種時式鏡架鏡脚如蒙各界惠顧其價格外從廉以示優待

設英大馬路小菜場東樓外樓西首

本公司開幕以來極荷社會歡迎茲附介紹信一則以供衆覽

自光學發明而世之有目疾者免短視生繝之患其有裨社會匪淺周君憲章得美國著名光學家高君之傳潛心研究歷十餘總今在英大馬路中創立中華眼鏡公司凡來驗光配鏡者莫不滿意而去則其學可知矣爰誌數言以爲介紹

唐少川　張雲階　伍廷芳　童益臨　李佳白　張鏑雲

亞林化學製藥廠

防疫臭水之特色

（一）化水時氣味充足（二）無油色之沉澱（三）有寒暑之不變（四）功可能避瘴氣解癘疫百毒本廠爲華人自製西藥原料各品臭水以時防疫獨一之珍品居家必備之要藥惠顧諸君請駕臨或通信上海閘北恒通路[illegible]